

Графическое приложение к Правилам размещения, обустройства и
эксплуатации сезонных (летних) кафе при стационарных предприятиях
общественного питания

К пункту 2.3

Сезонные кафе должны непосредственно примыкать к стационарному предприятию общественного питания или отстоять на расстоянии не более 5 метров от стационарного предприятия питания.

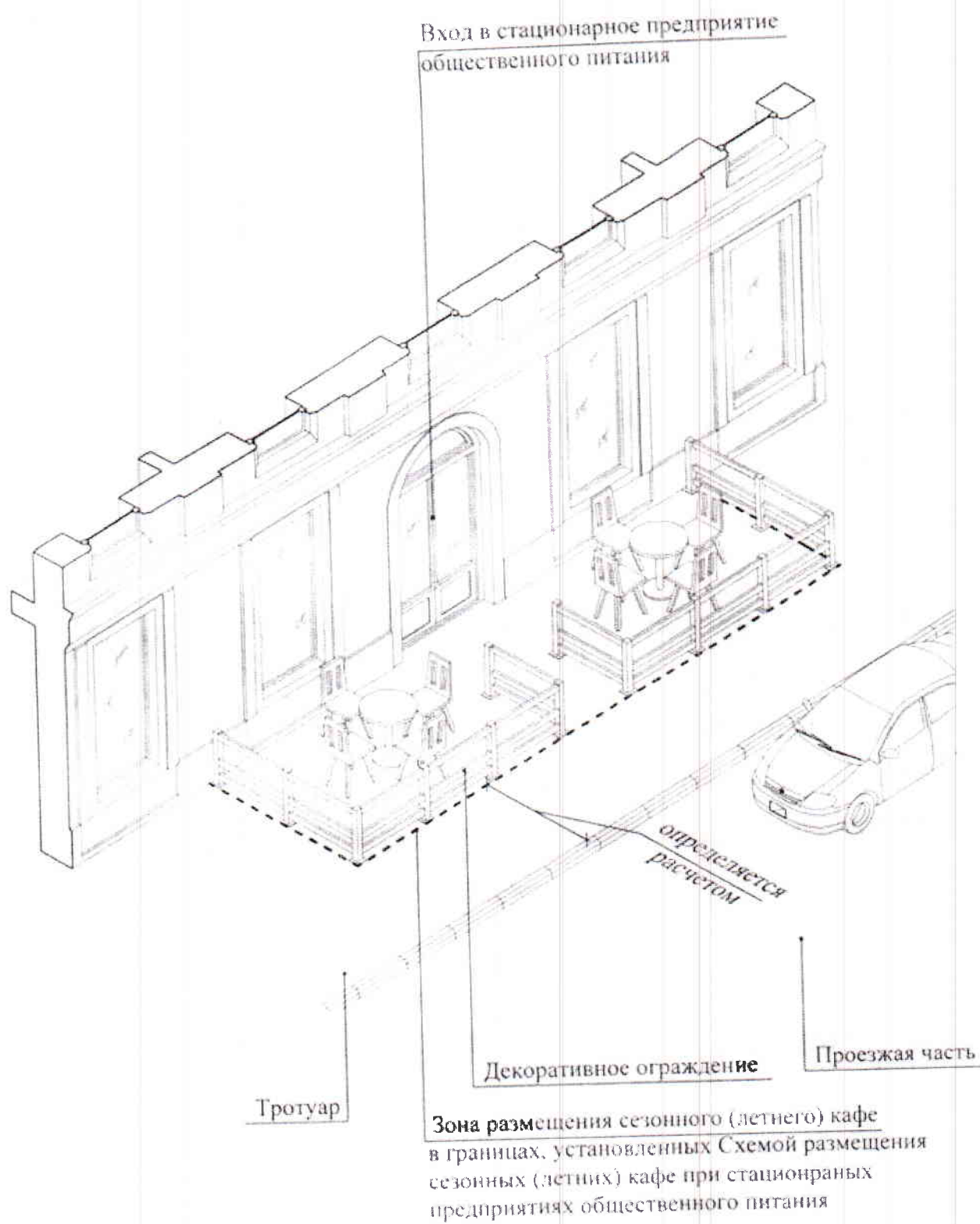

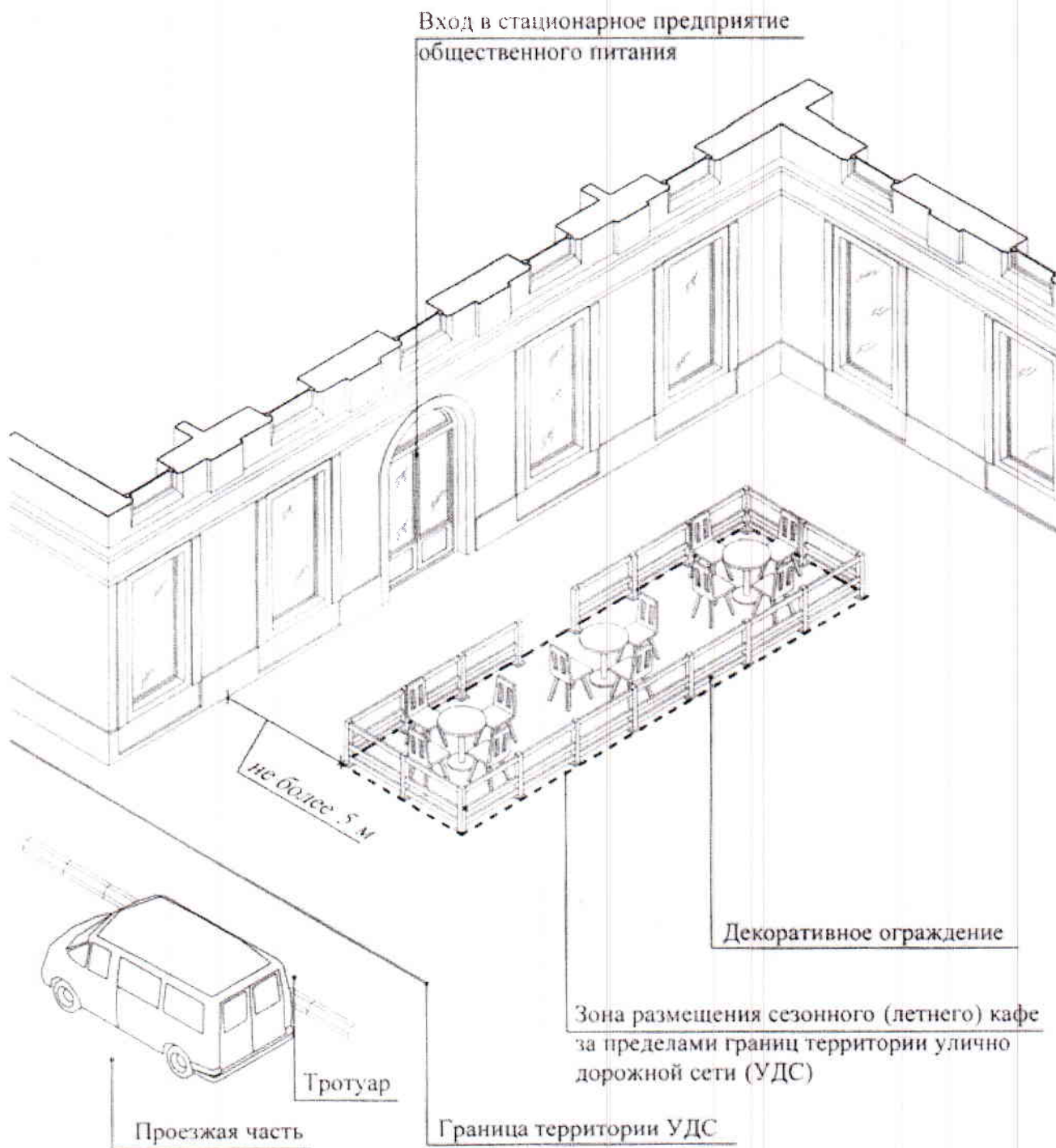

Сезонные кафе могут располагаться на внешних поверхностях здания, строения, сооружения, в котором осуществляется деятельность по оказанию услуг общественного питания предприятием общественного питания.

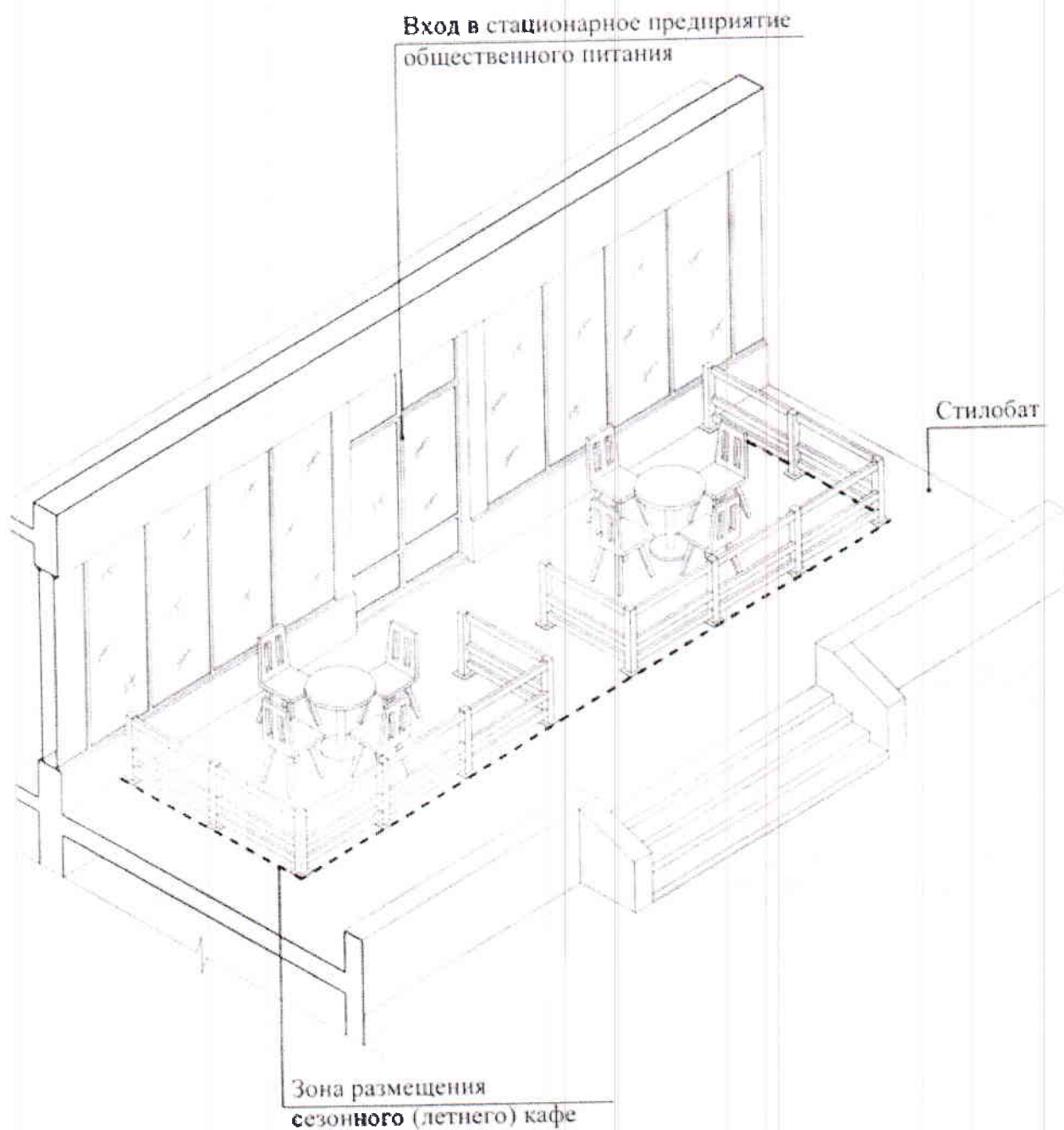

К пункту 2.4.1

Не допускается размещение сезонных кафе за пределами границ, установленных дислокацией.

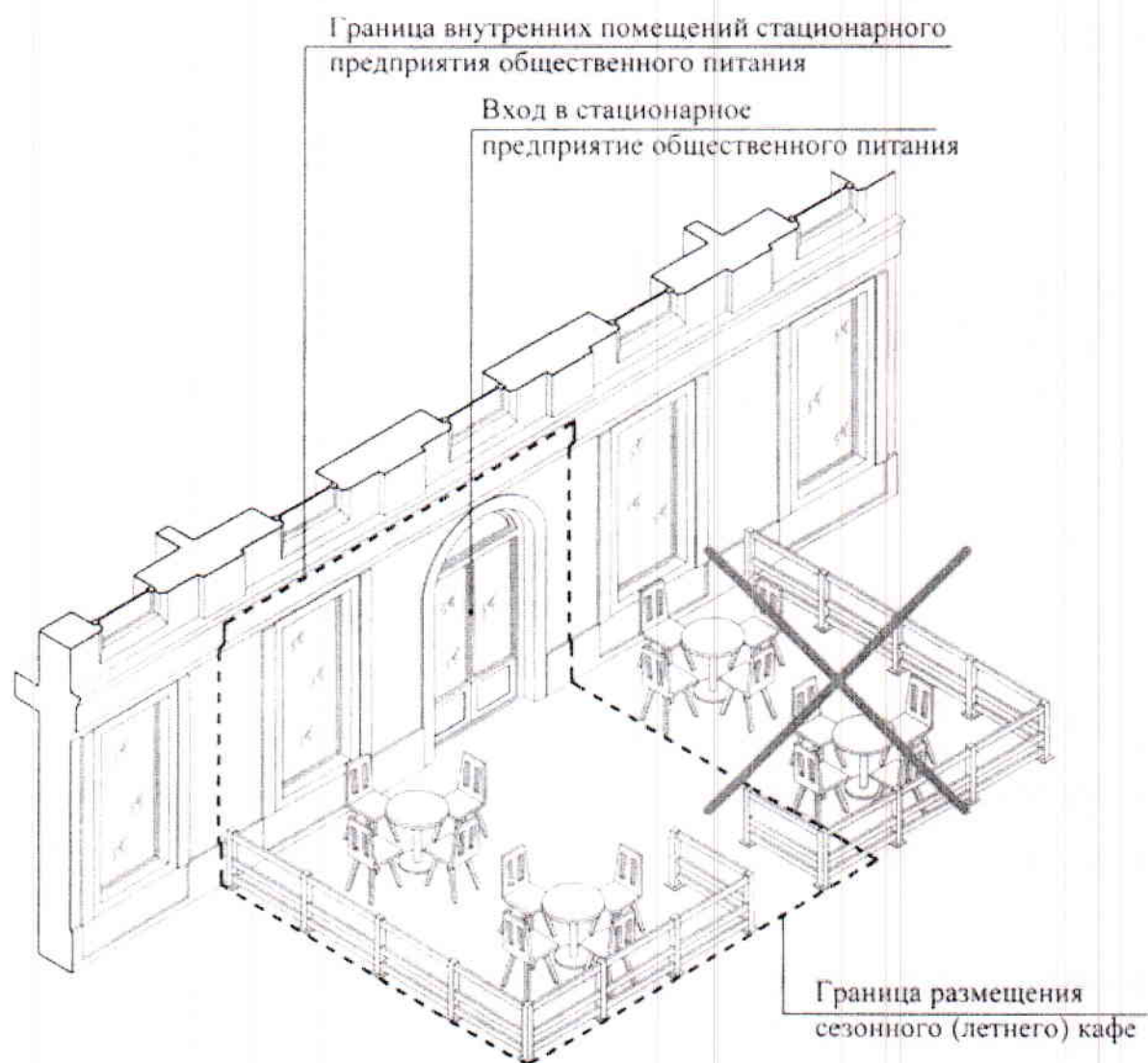

К пункту 2.4.2

Не допускается размещение сезонных кафе в арках зданий.

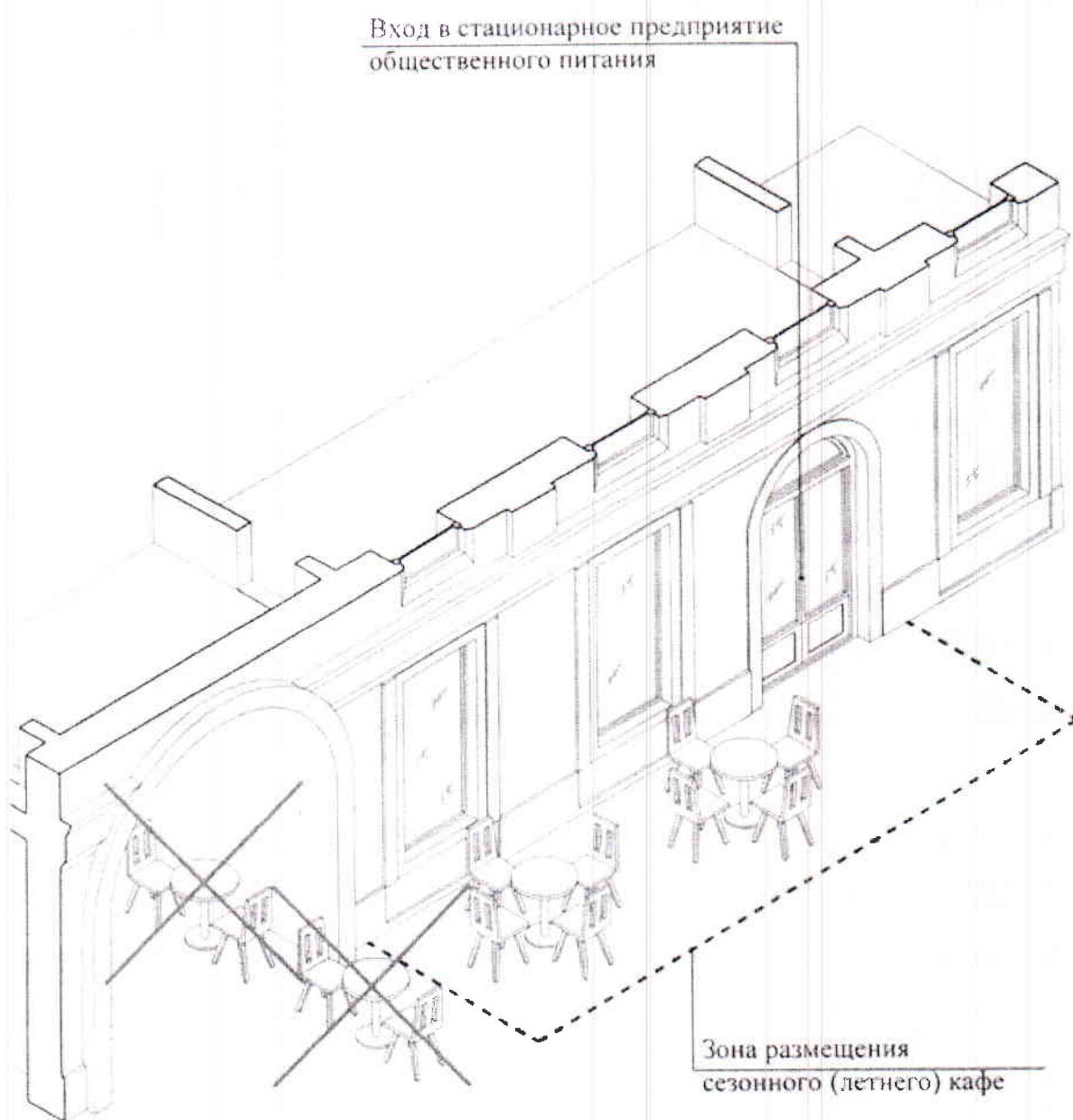

К пункту 2.4.3

Не допускается размещение сезонных кафе на земельных участках при стационарных предприятиях общественного питания, расположенных выше первых этажей нежилых зданий и не имеющих отдельного входа.

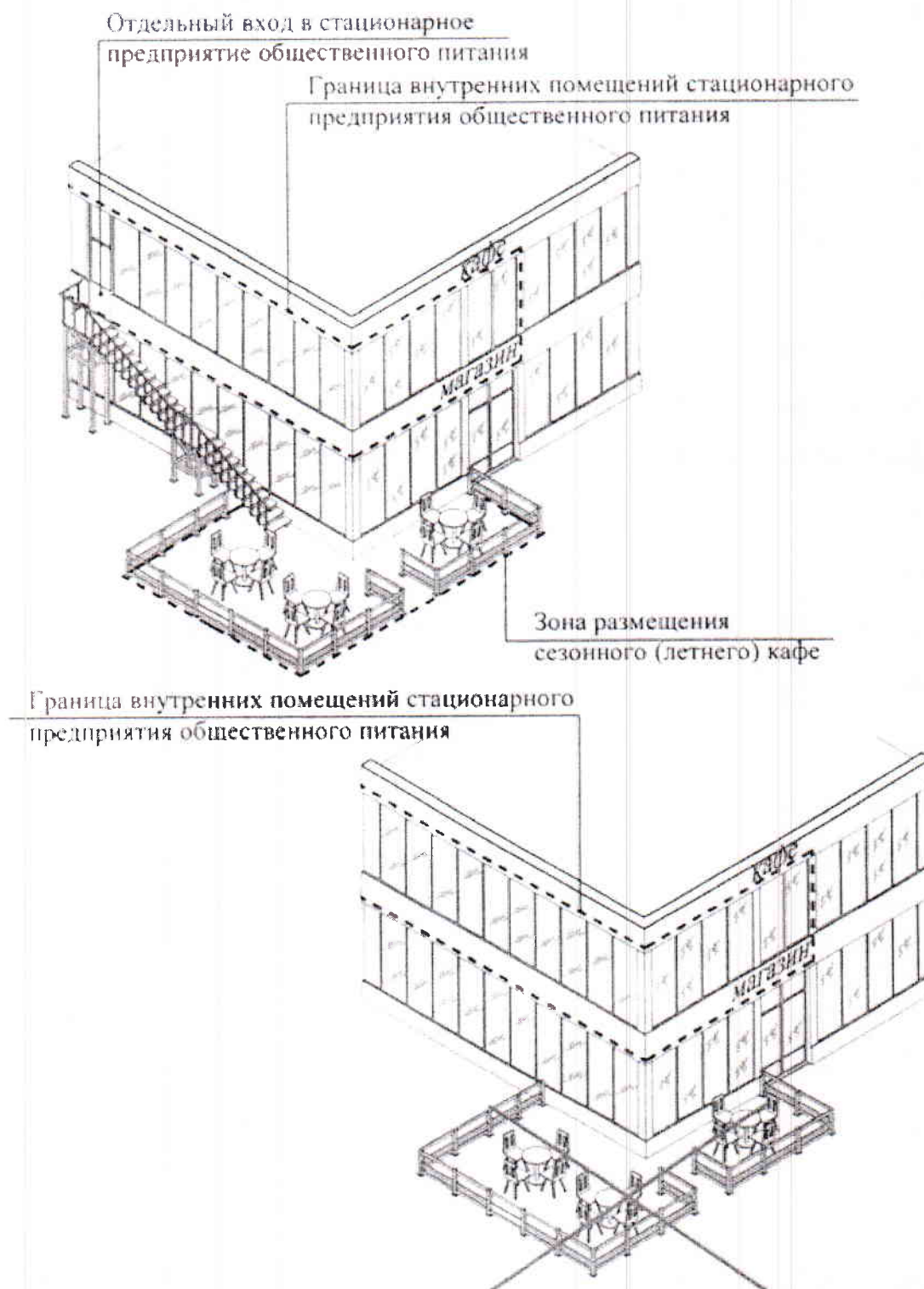

К пункту 2.4.4

Не допускается размещение сезонных кафе на остановочных пунктах городского наземного пассажирского транспорта, а также в 10-метровой зоне от границ посадочных площадок.

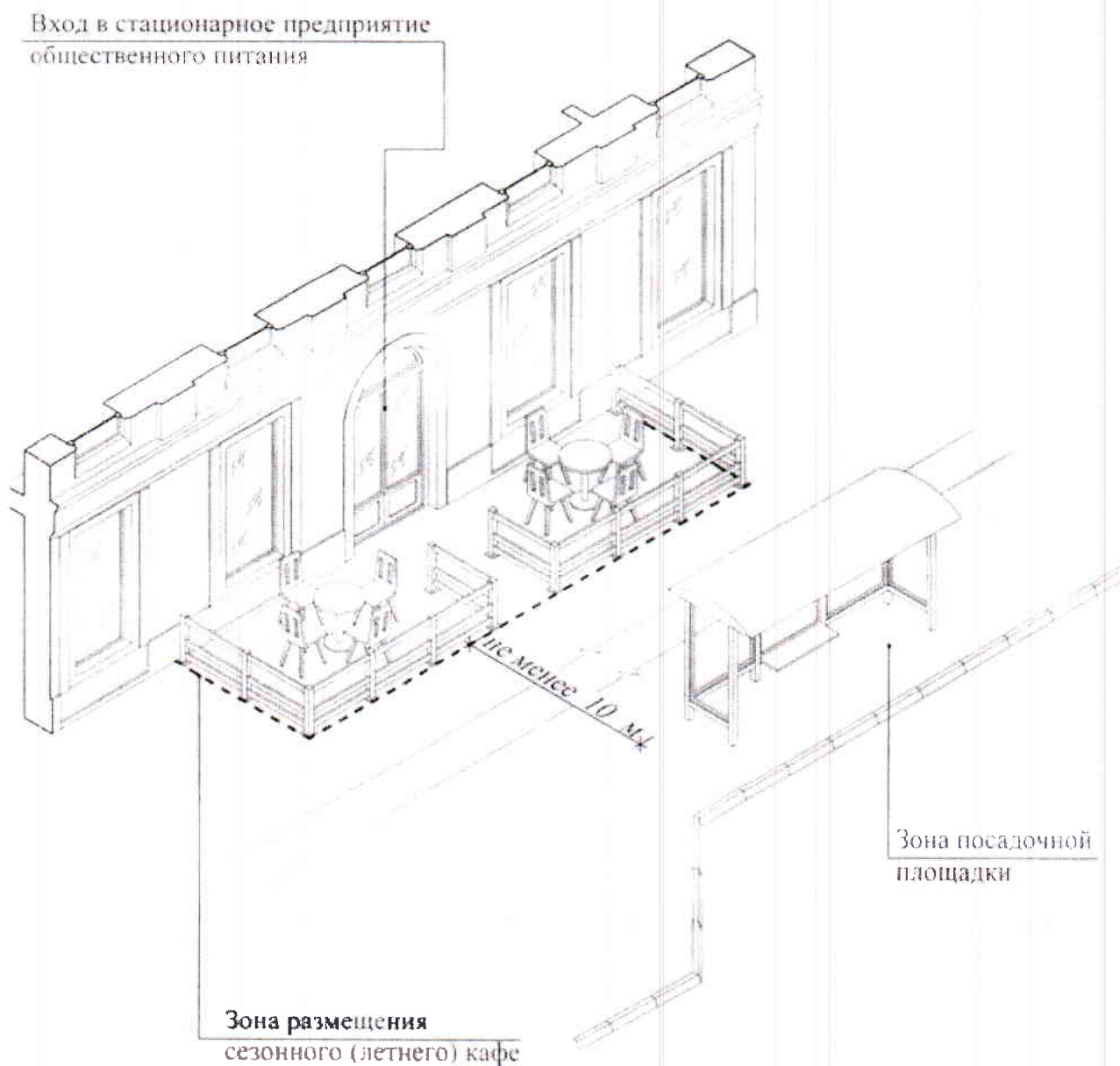

К пункту 2.4.5

Не допускается размещение сезонных кафе на тротуарах и площадках, если свободная ширина прохода от крайних элементов сезонного кафе до края проезжей части, а также границ опор конструкций, стволов деревьев, парковочной разметки автотранспорта или других отдельно стоящих выступающих элементов, включая здания, строения, сооружения, не позволяет обеспечить беспрепятственное пешеходное движение в соответствии с установленными требованиями.

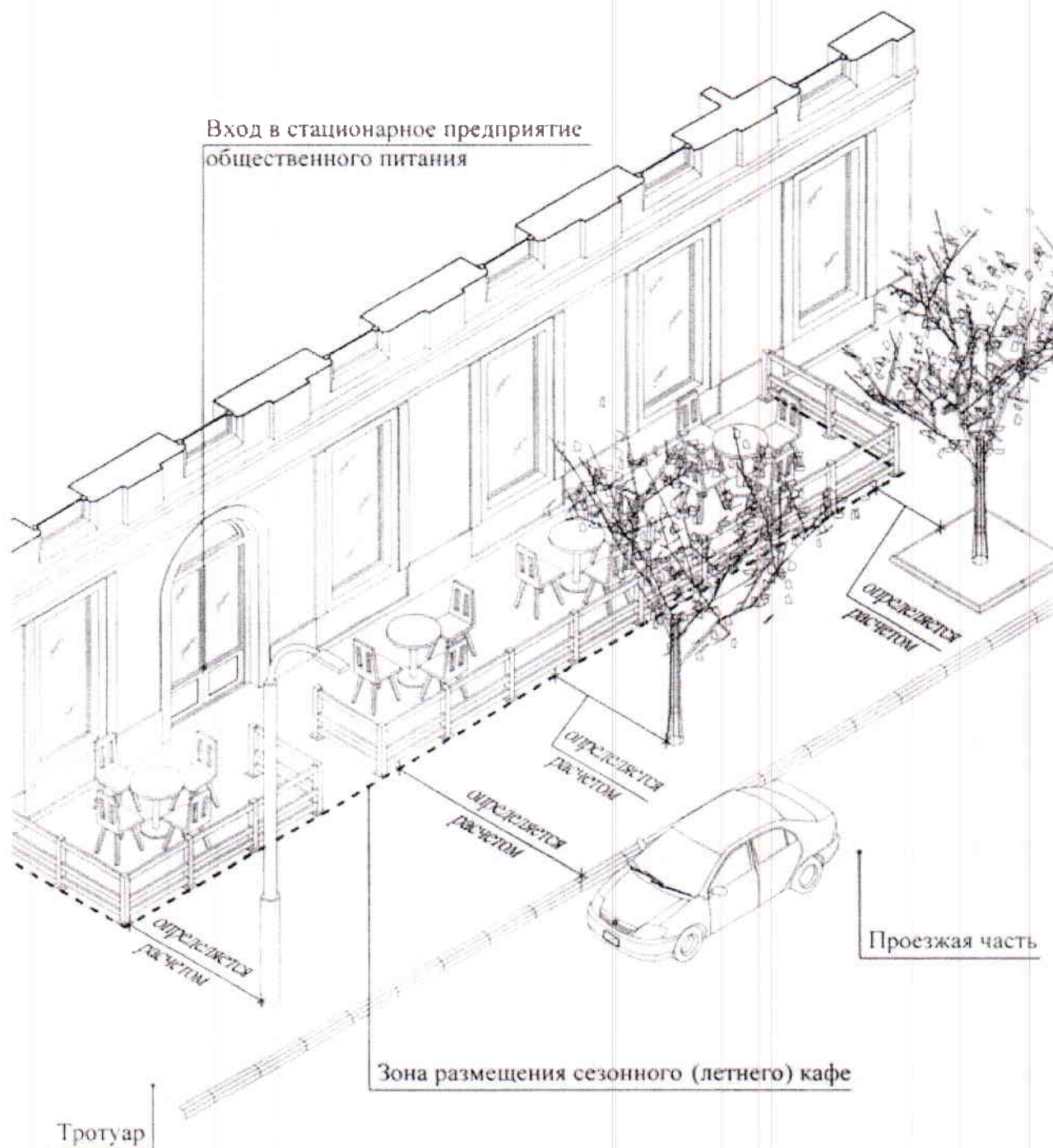

К пункту 2.4.6

Не допускается размещение сезонных кафе на крышах жилых домов и их встроенно-пристроенных помещений.

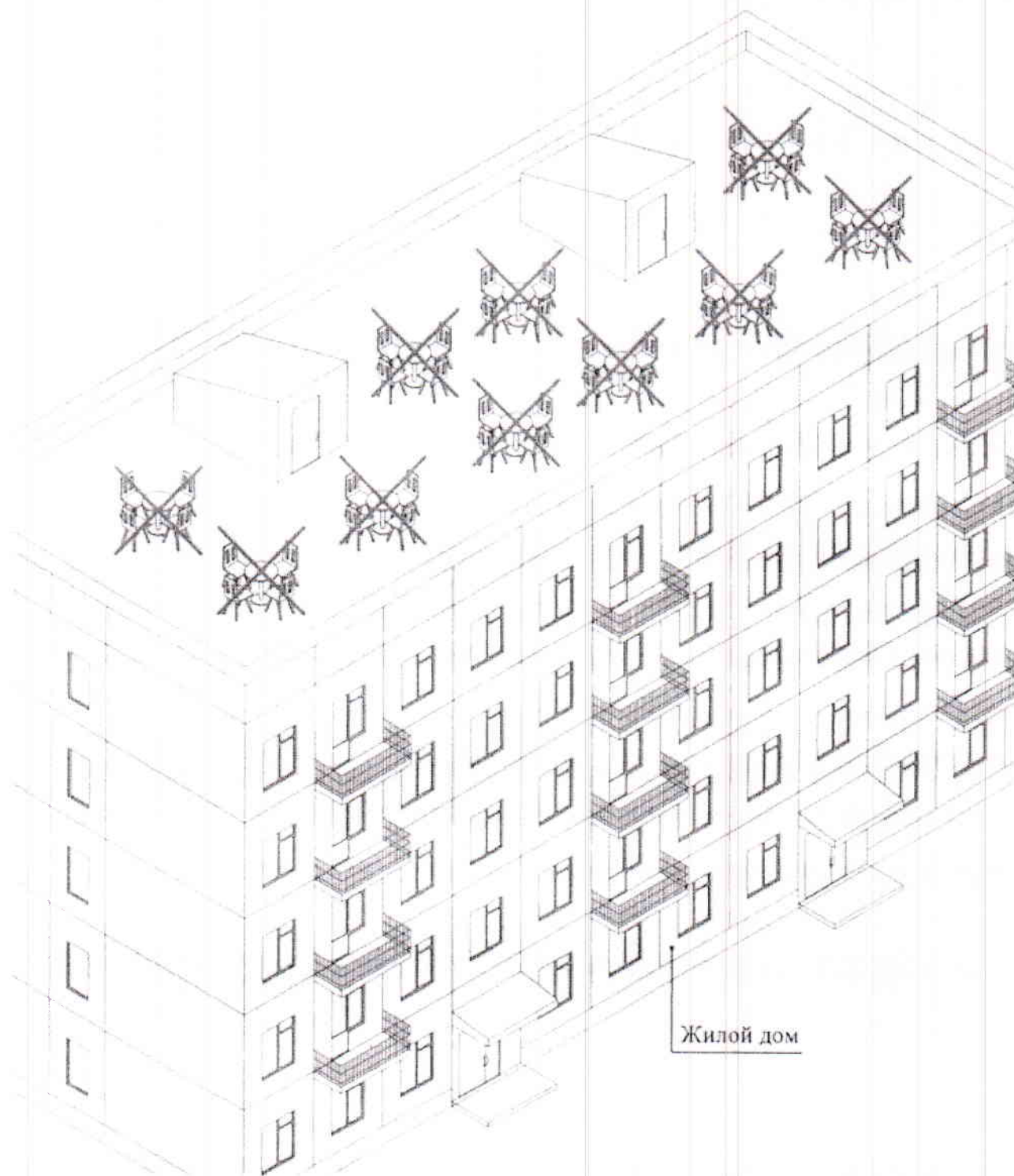

К пункту 2.4.7

Не допускается размещение сезонных кафе с использованием конструкций (оборудования), обустроенных вокруг (над) деревьями, кустарниками и приводящих к полному или частичному заключению их крон, стволов непосредственно внутрь сезонного кафе.

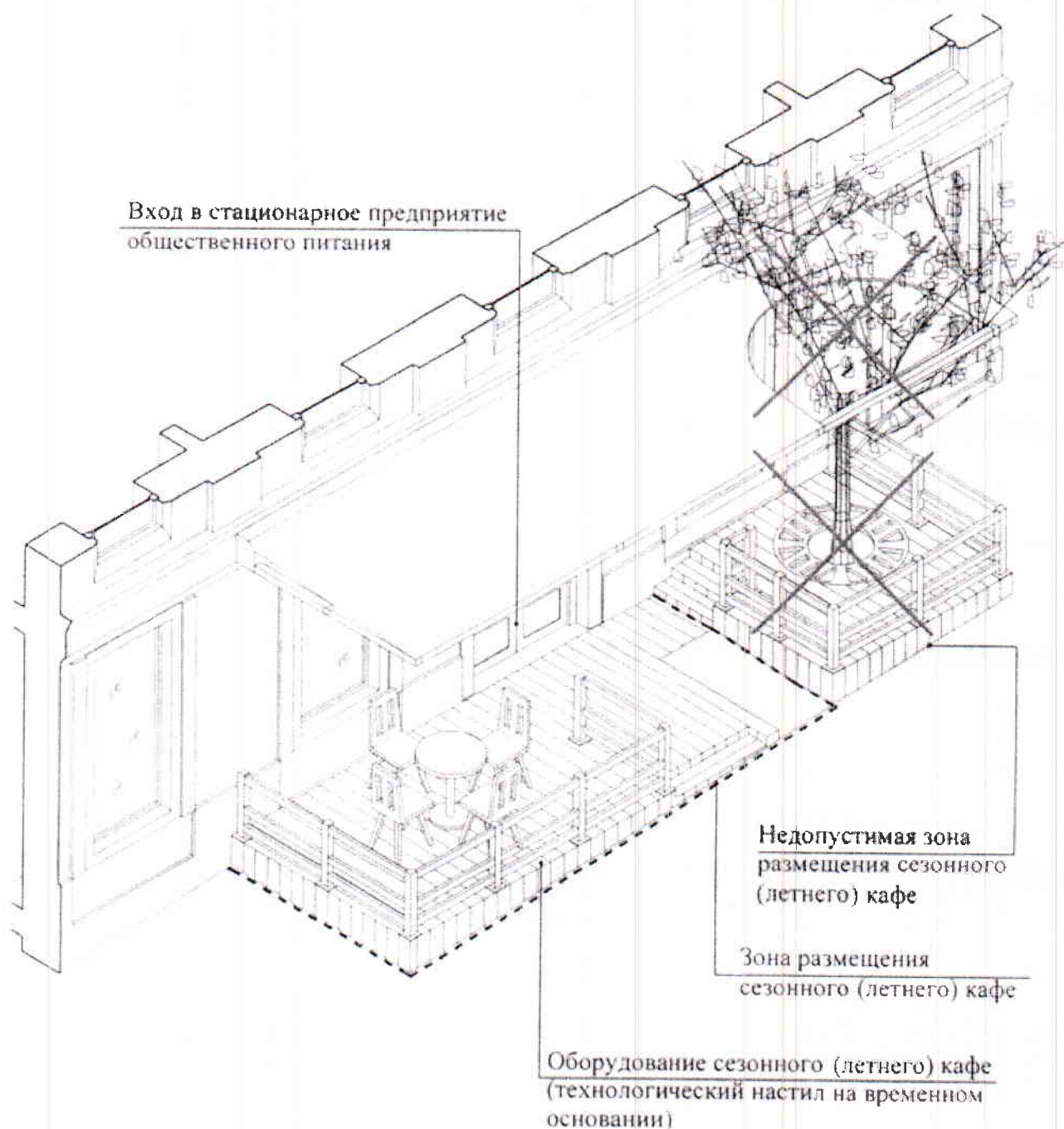

К пункту 3.4

Обустройство сезонных кафе осуществляется с учетом необходимости обеспечения его доступности для маломобильных групп населения (путем использования пандусов, поручней, специальных тактильных и сигнальных маркировок).

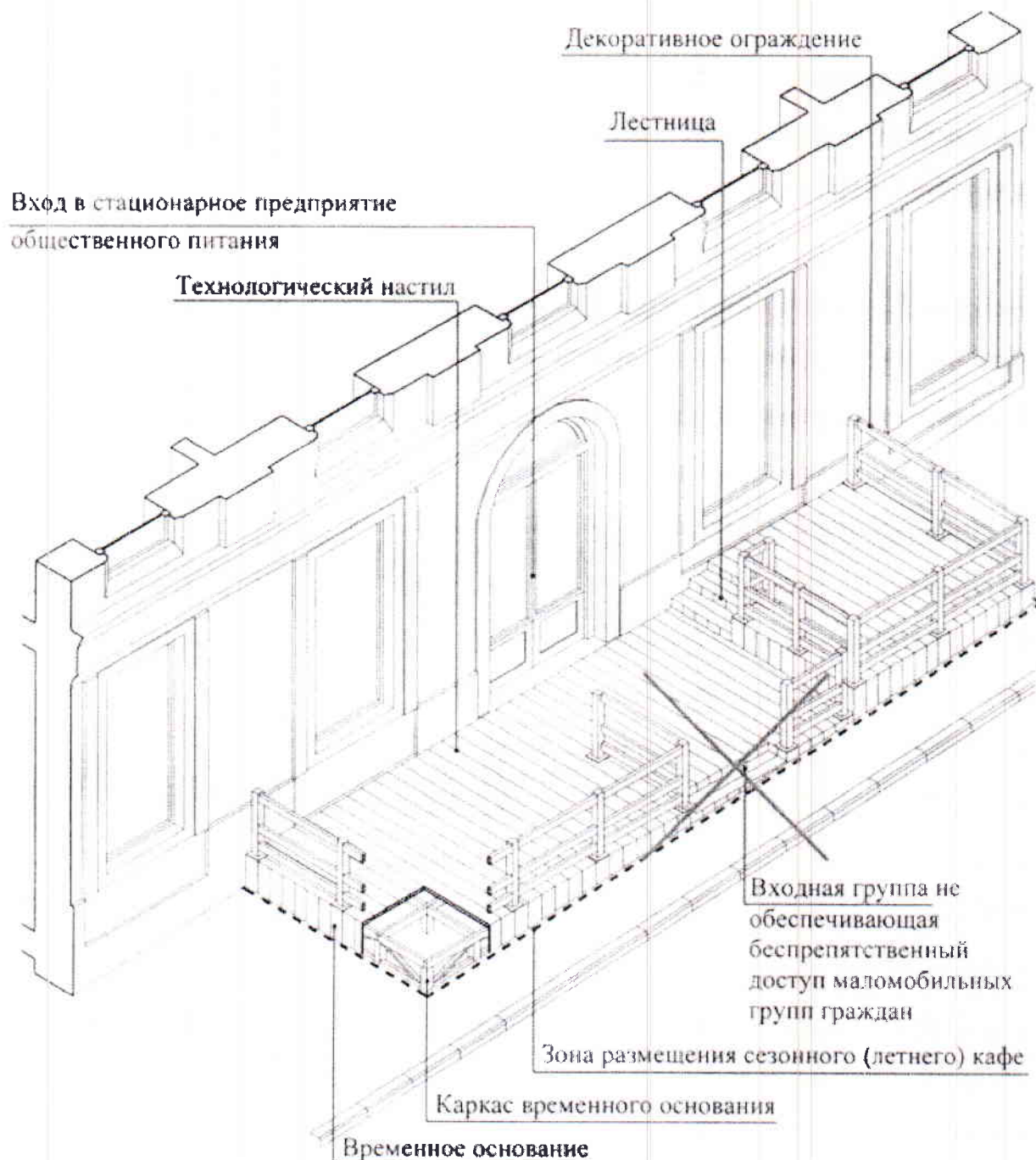

К пункту 3.5.1

При оборудовании сезонных кафе не допускается использование кирпича, строительных блоков и плит, монолитного бетона, железобетона, стальных профилированных листов, баннерной ткани.

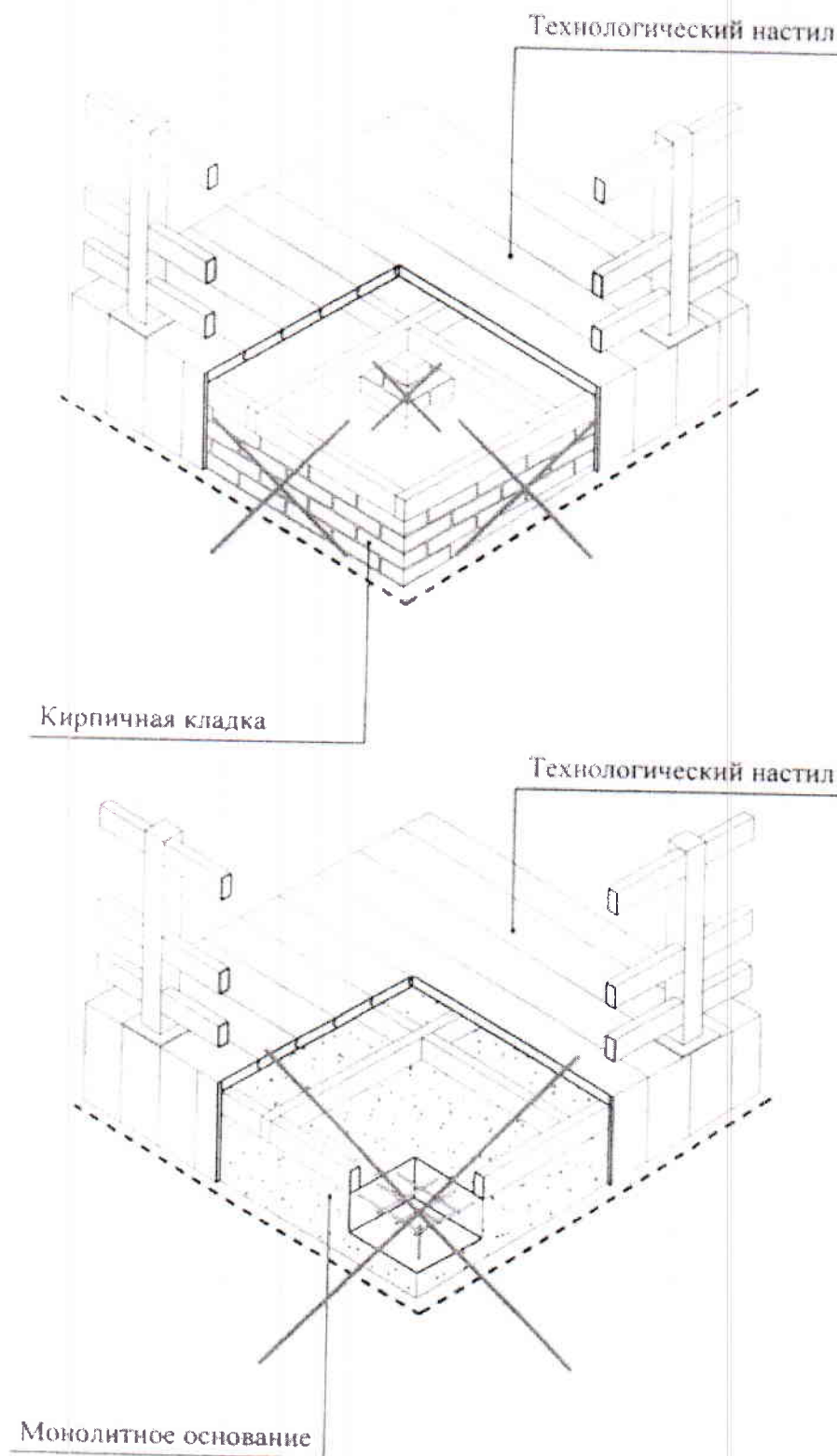

К пунктам 3.5.3, 3.5.4

При оборудовании сезонных кафе не допускается заполнение пространства между элементами оборудования при помощи оконных и дверных блоков (рамное остекление), сплошных металлических панелей, сайдинг-панелей и остекления, использование для облицовки элементов оборудования кафе и навеса полимерных пленок, черепицы, металлочерепицы, металла, а также рубероида, асбестоцементных плит.

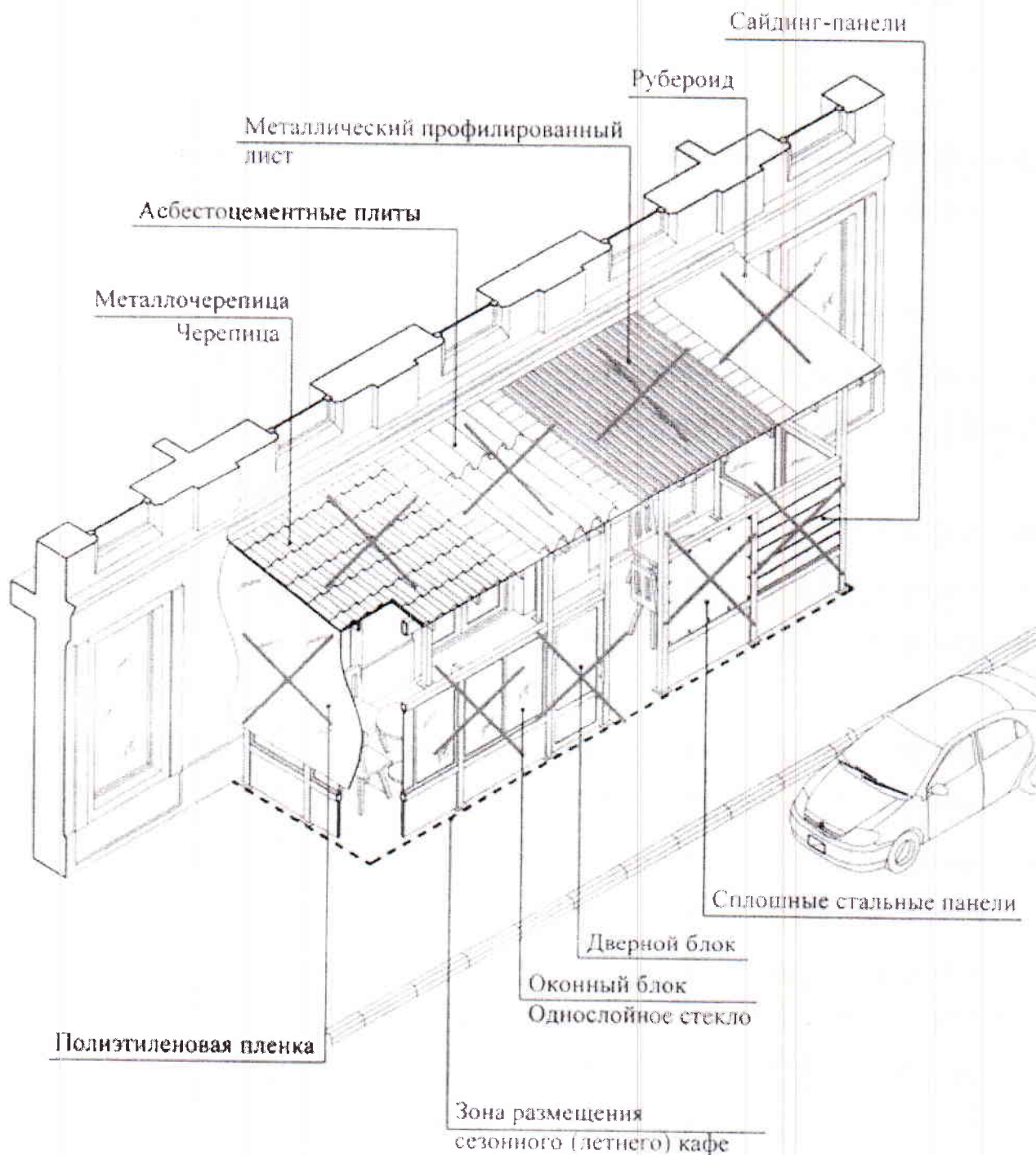

К пункту 3.6

В случае размещения нескольких сезонных кафе при стационарных предприятиях общественного питания, принадлежащих разным хозяйствующим субъектам и расположенных в одном здании, строении, сооружении, конструкции сезонных кафе должны быть выполнены в едином архитектурно-художественном решении (единые материалы конструкции, взаимосвязанное колористическое решение) с соблюдением единой линии размещения крайних точек выступа элементов оборудования сезонного кафе относительно горизонтальной плоскости фасада.

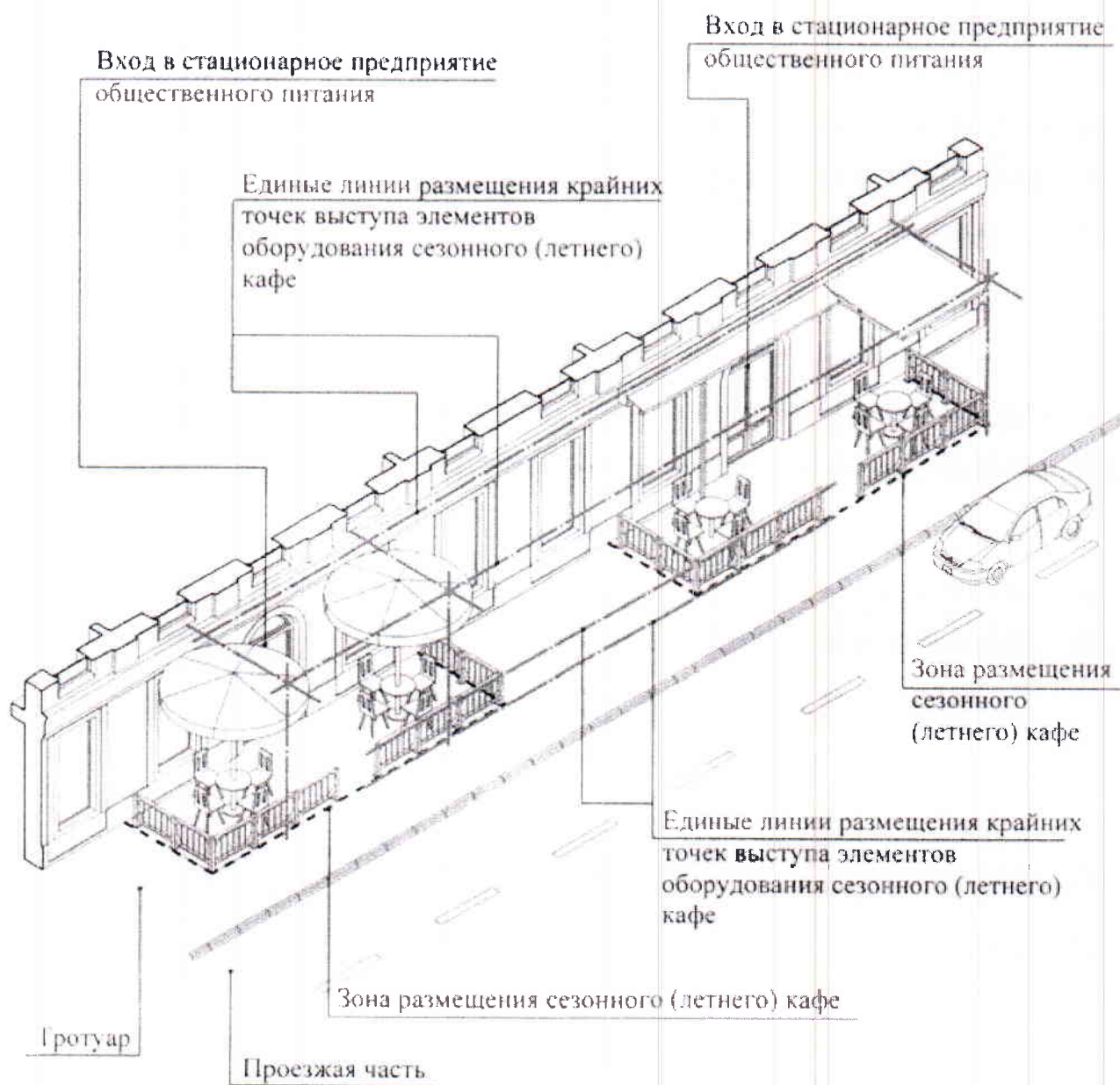

Вход в стационарное предприятие
общественного питания

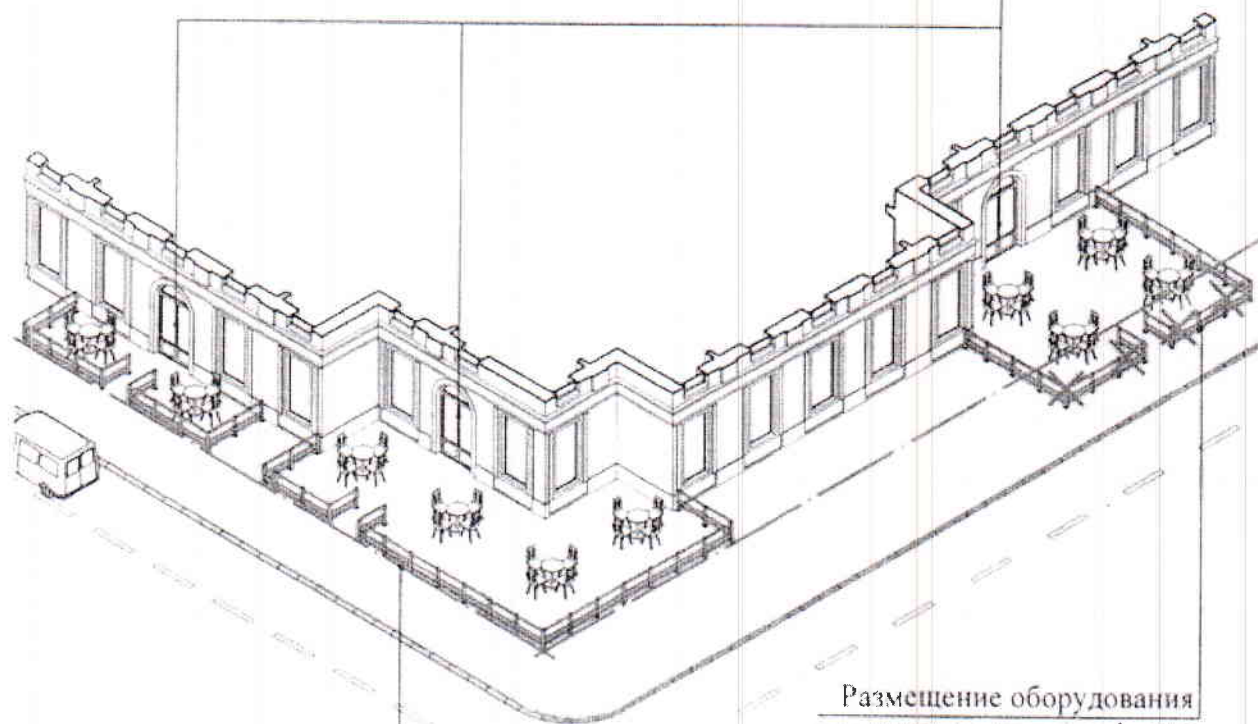

Размещение оборудования
сезонного (летнего) кафе вне
единой линии не допускается

Единая линия размещения
крайних точек выступа
элементов оборудования
сезонных (летних) кафе

К пункту 3.8

Элементы оборудования сезонных (летних) кафе размещаются в границах места его размещения, установленных генеральным планом участка.

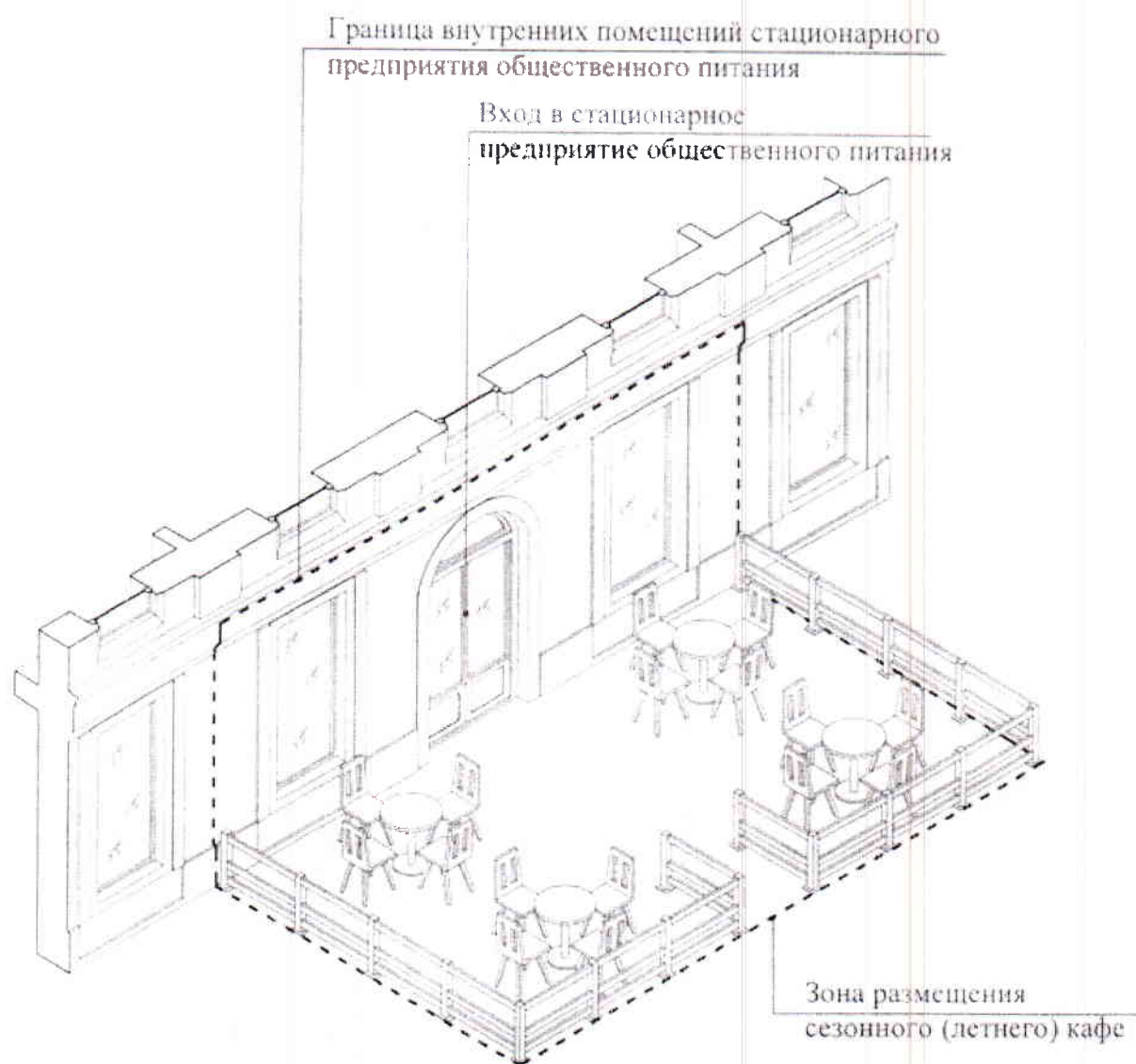

К пункту 3.9

Допускается размещение элементов оборудования сезонного кафе с заглублением элементов их крепления до 0,30 м.

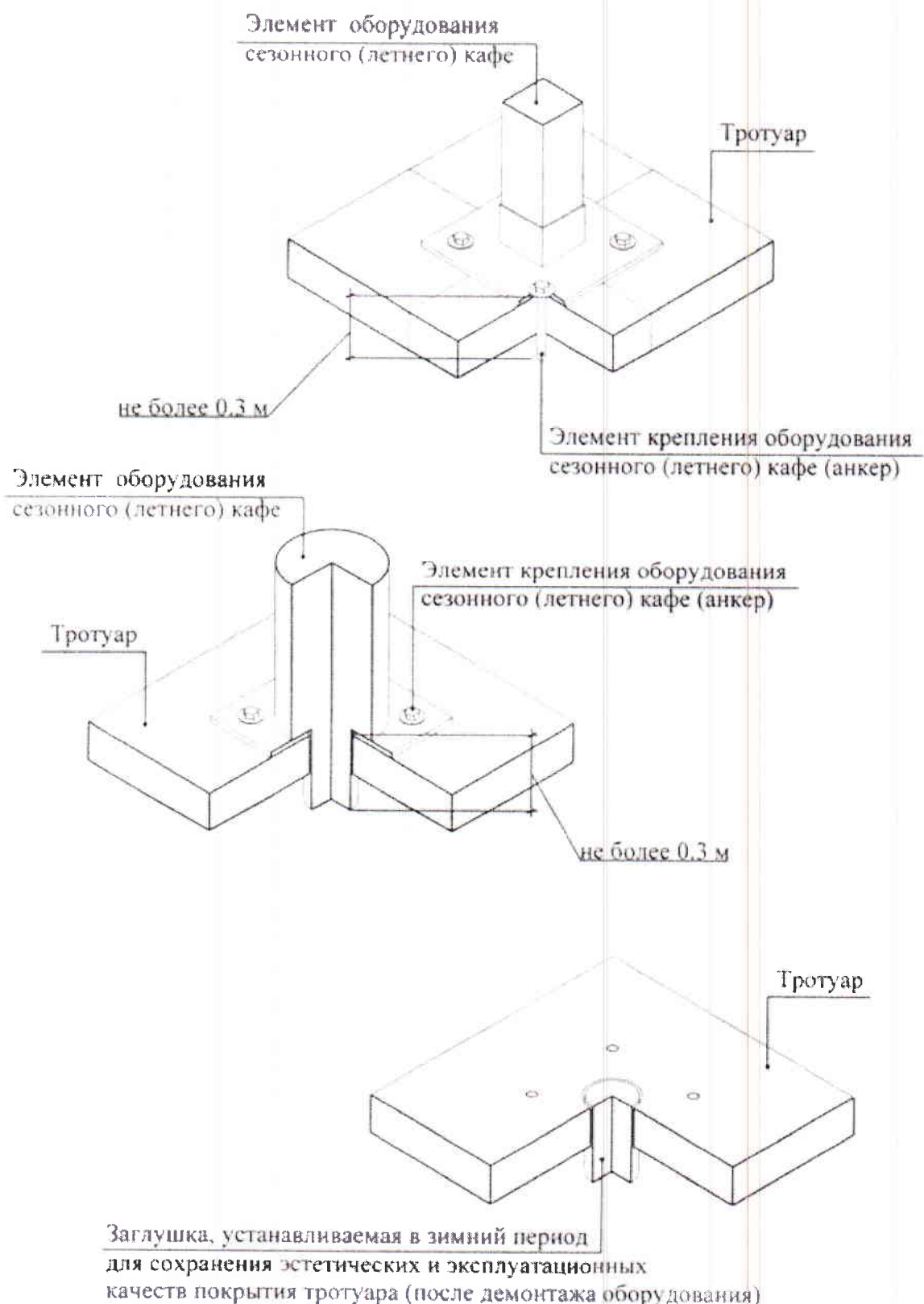

К пункту 3.10

Зонты, используемые при обустройстве сезонных (летних) кафе, могут быть как однокупольными, так и многокупольными с центральной опорой.

Зонт однокупольный
(с центральной опорой)

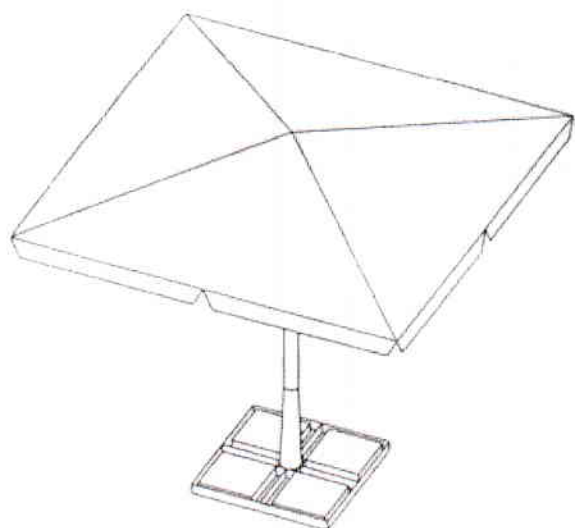

Зонт однокупольный
(с боковой опорой)

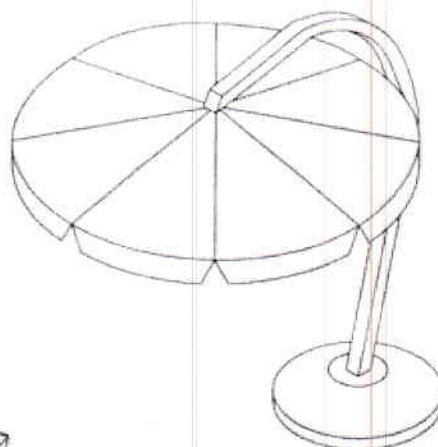

Зонт многокупольный

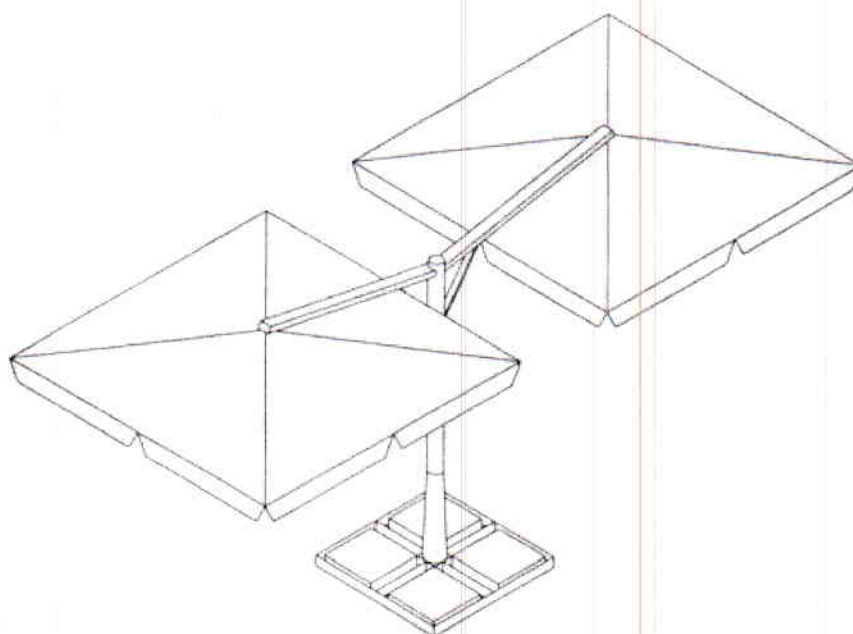

К пункту 3.10.1

Высота зонтов не должна превышать высоту первого этажа (линии перекрытий между первым и вторым этажами) здания, строения, сооружения, занимаемого стационарным предприятием общественного питания.

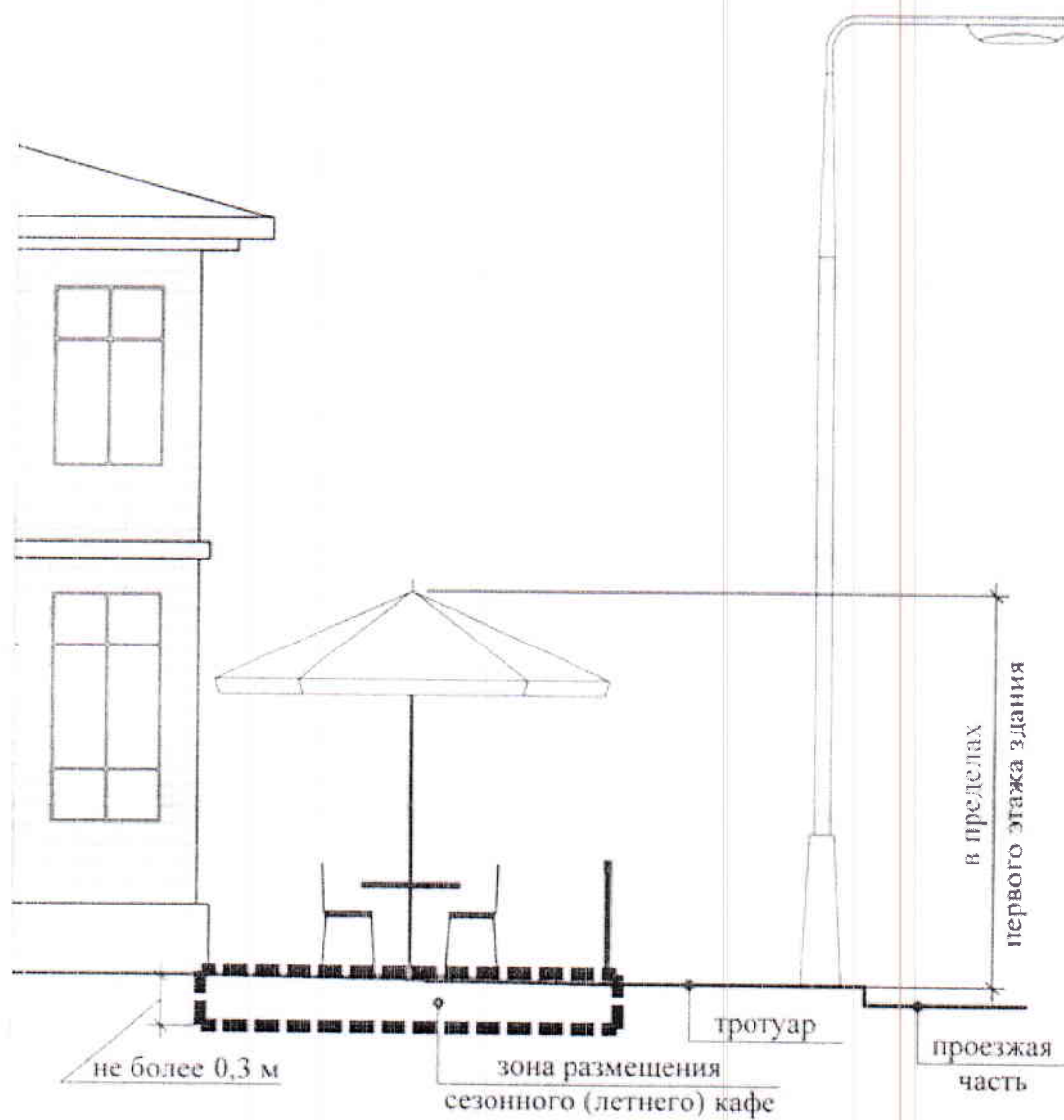

К пункту 3.10.3

Для обустройства однокупольных и многокупольных зонтов сезонного (летнего) кафе рекомендуется использовать материалы пастельных тонов.

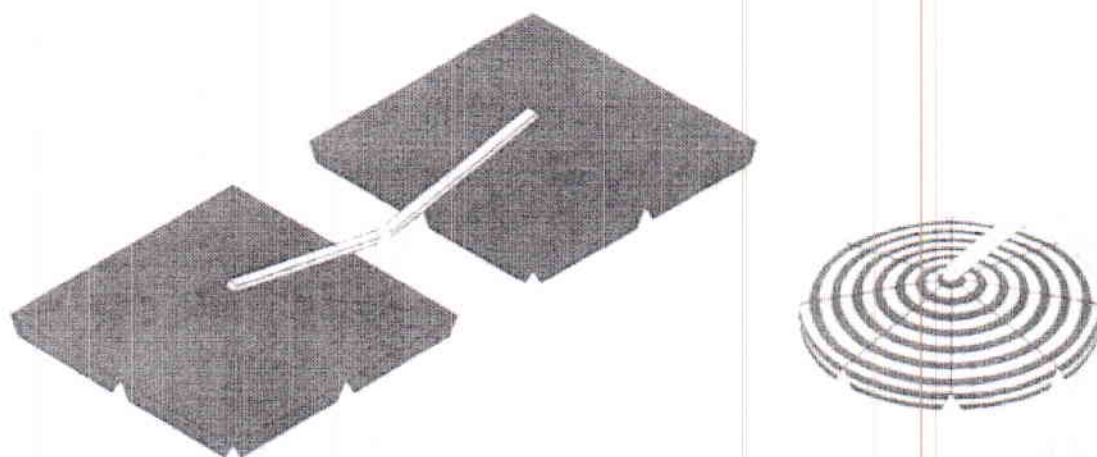

S6020-Y90R



S1580-Y90R



S1070-Y70R



S0580-Y30R



S0530-Y20R



S2502-Y



S0540-Y



S3050-G70Y



S4020-G50Y



S5040-B90G



S6010-G10Y



S5040-B10G



S1002-G



S6500-N



Приведены номера цветов палитры
NCS Beckers Color system

К пункту 3.10.4

При обустройстве сезонных кафе не допускается использование шатров.

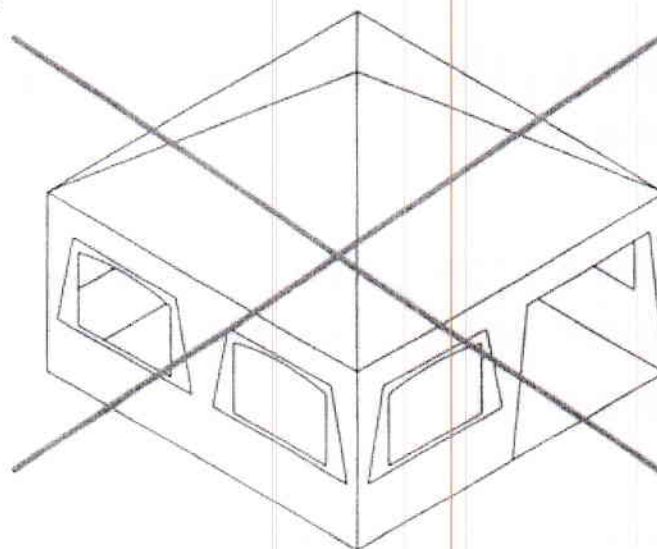
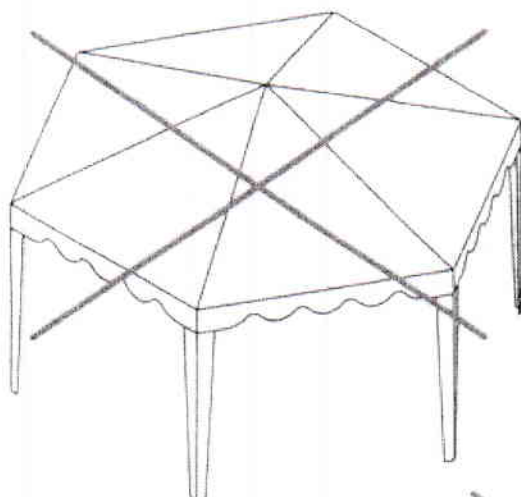
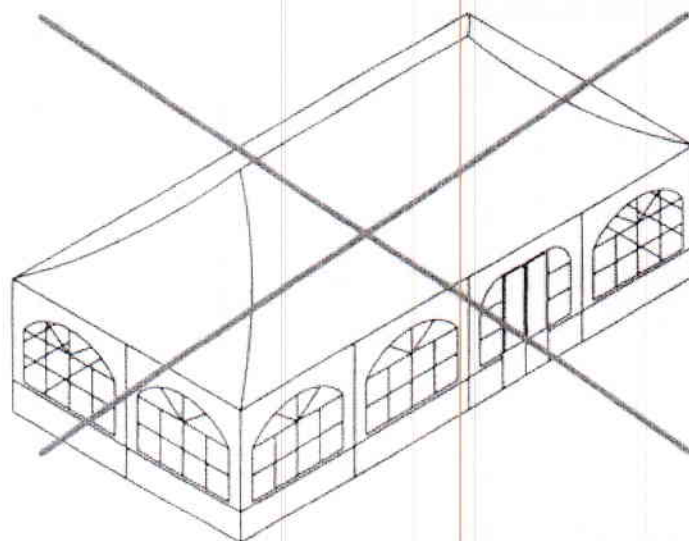

К пункту 3.11

В составе мебели, используемой при обустройстве сезонного кафе, могут использоваться столы, стулья, кресла, диваны и иные предметы мебели.

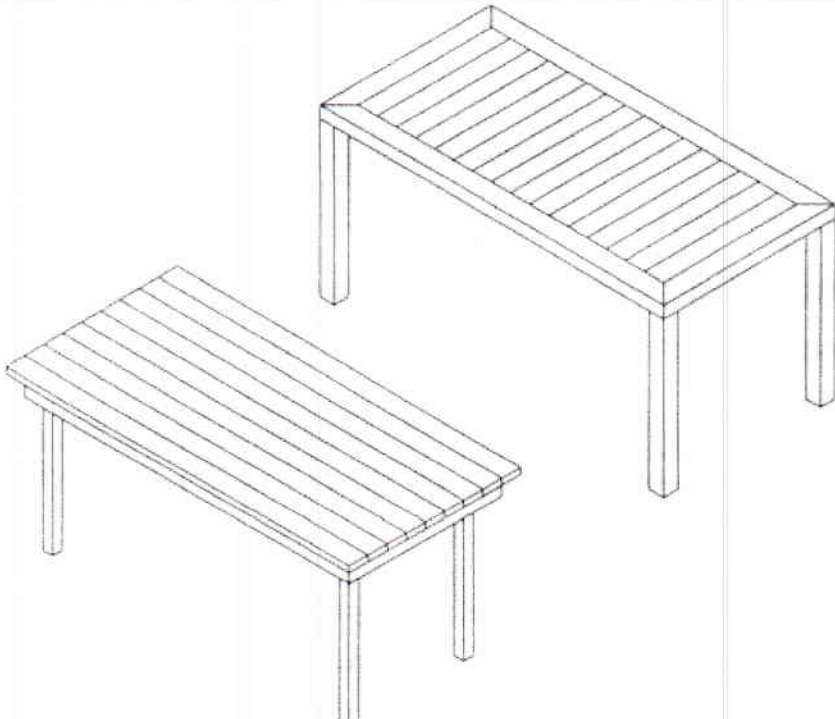
Примеры мебели, используемой при обустройстве сезонного (летнего) кафе	Материал
	Металл
	Дерево

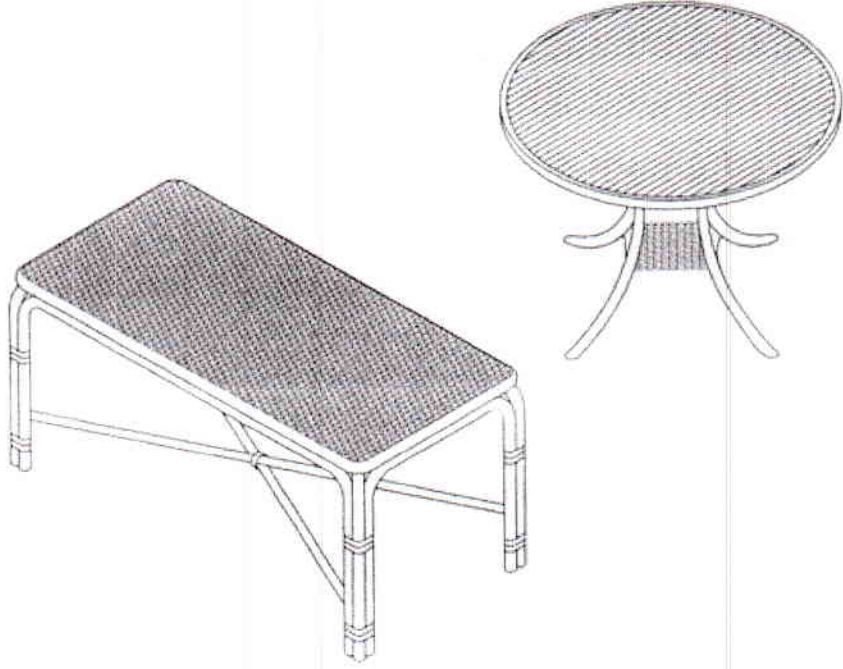
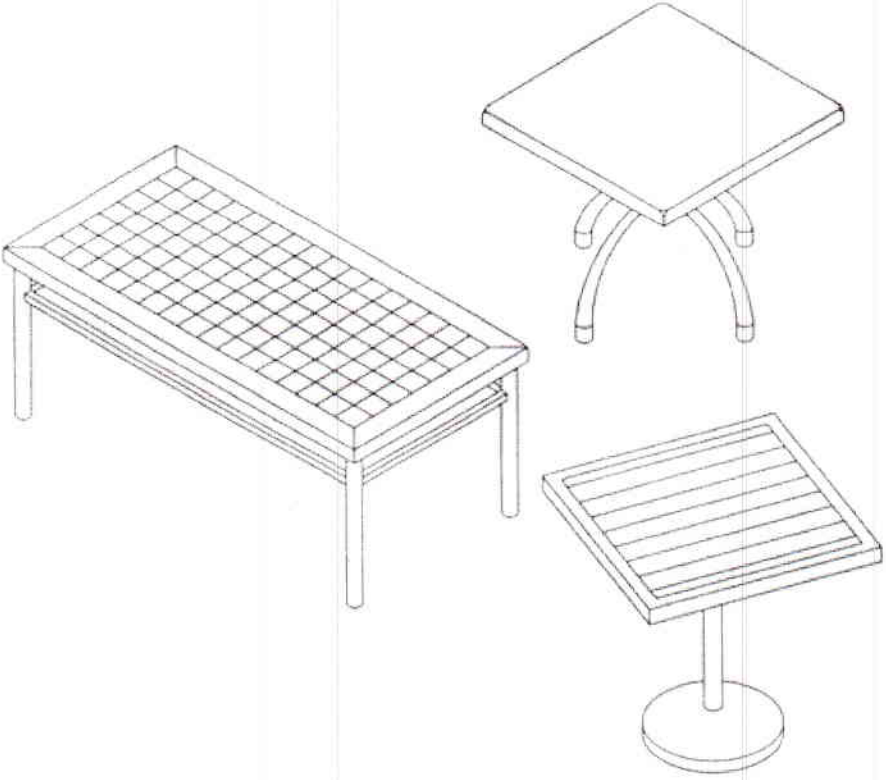
Примеры мебели, используемой при обустройстве сезонного (летнего) кафе	Материал
	Ротанг
	Комбинированный

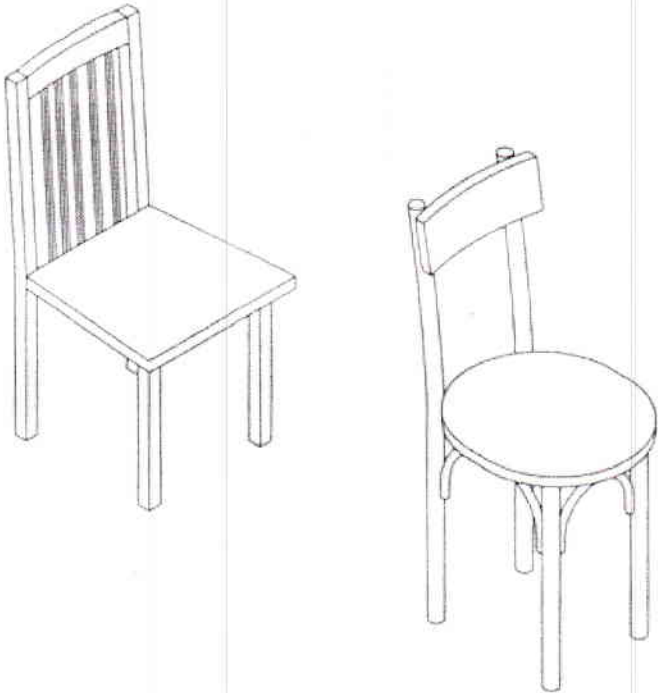
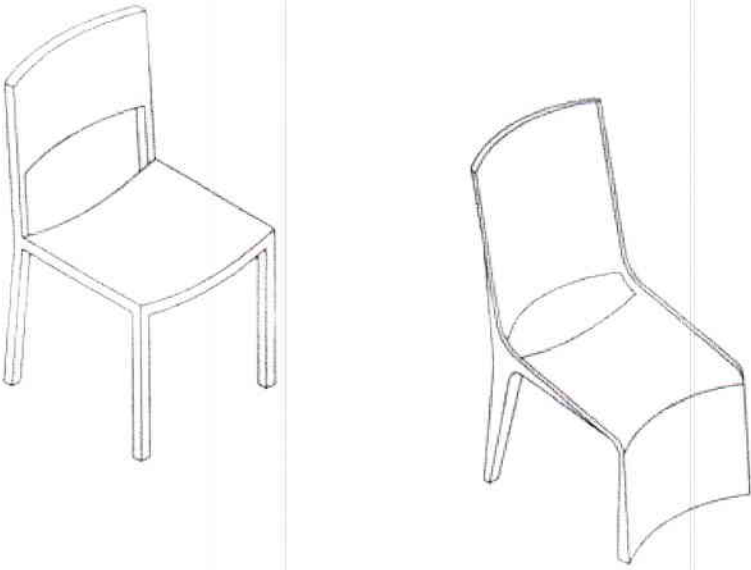
Примеры мебели, используемой при обустройстве сезонного (летнего) кафе	Материал
	Дерево
	Пластик

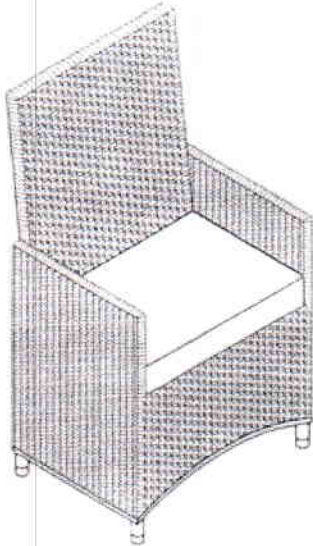
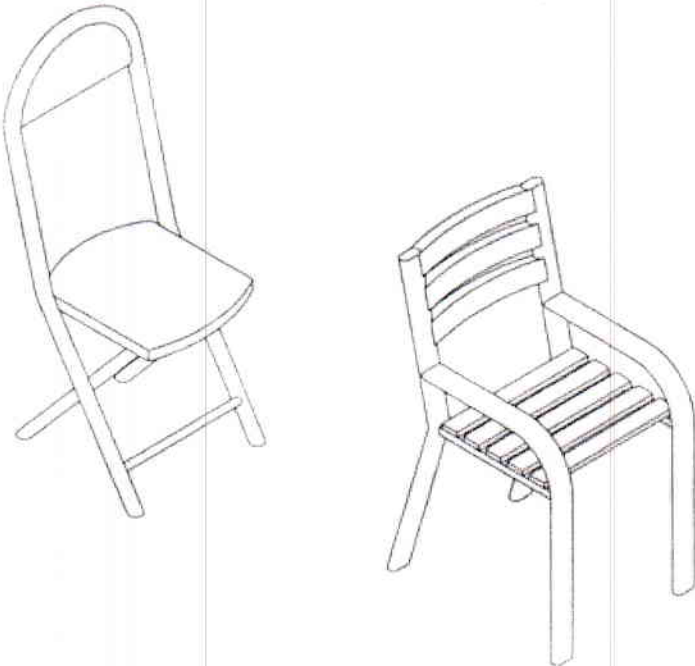
Примеры мебели, используемой при обустройстве сезонного (летнего) кафе	Материал
	Ротанг
	Комбинированный

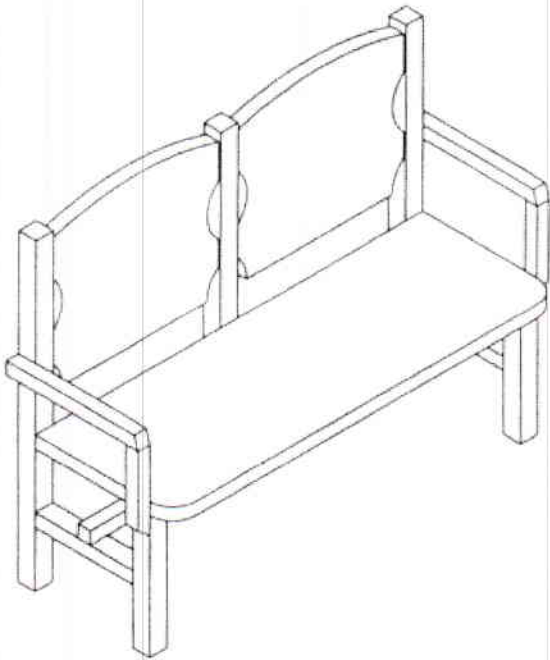
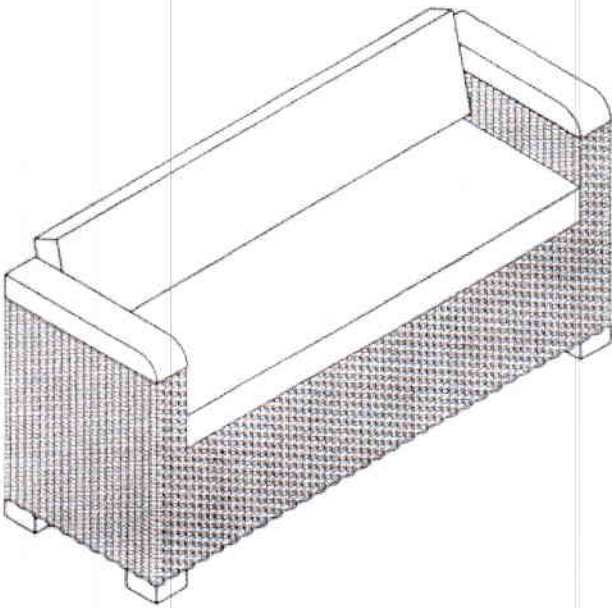
Примеры мебели, используемой при обустройстве сезонного (летнего) кафе	Материал
	Дерево
	Ротанг

Использование дачной, садовой и интерьерной мебели для обустройства сезонного кафе не допускается.

Садово-дачная мебель

(мебель не предназначенная для активного повседневного использования на открытом воздухе в условиях городской среды - складные стулья с элементами из ткани, деревянная мебель без специализированных пропиток и покрытий, пластиковая мебель из хрупких или мягких пластиков, материалов не стойких к потере цвета под воздействием солнечных лучей, распространяющих неприятные запахи)

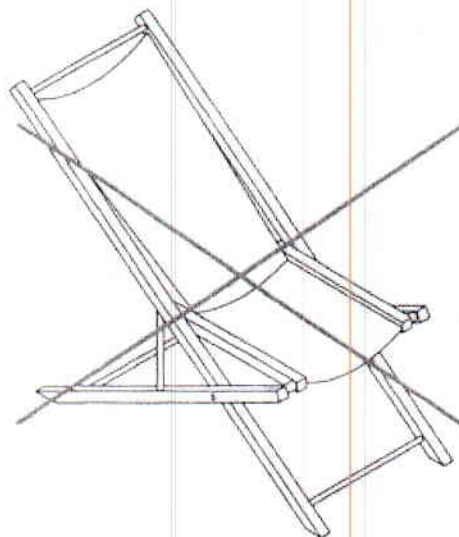
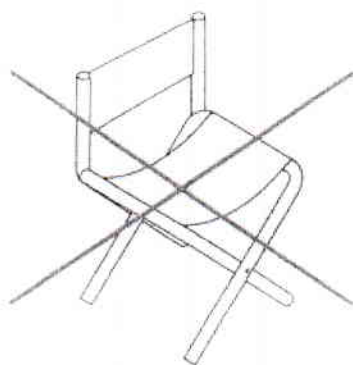

Интерьерная мебель

(мебель выполненная из материалов не допускающих эксплуатацию на открытом воздухе)

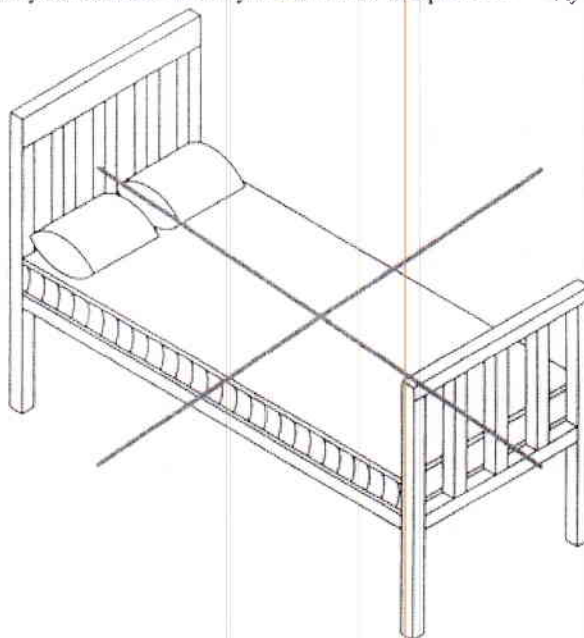
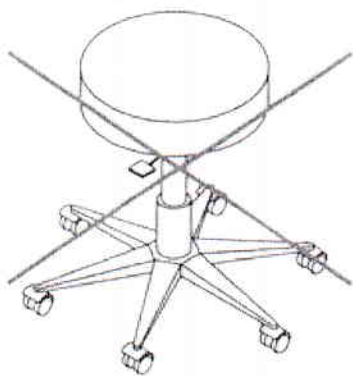

К пункту 3.12

Конструкции маркиз, используемых при обустройстве сезонных (летних) кафе.

Маркиза односторонняя с креплением на фасаде

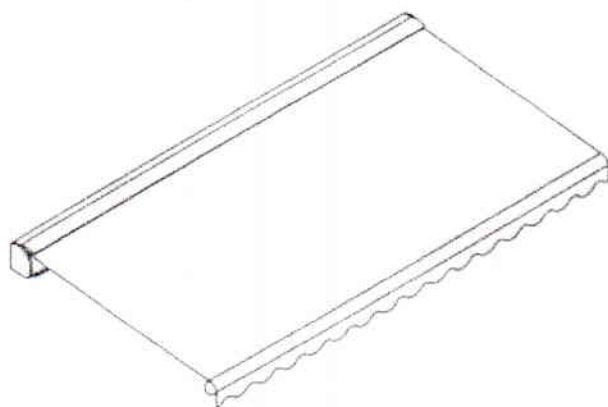

Маркиза односторонняя, пристенная с креплением к тяжеловесному основанию

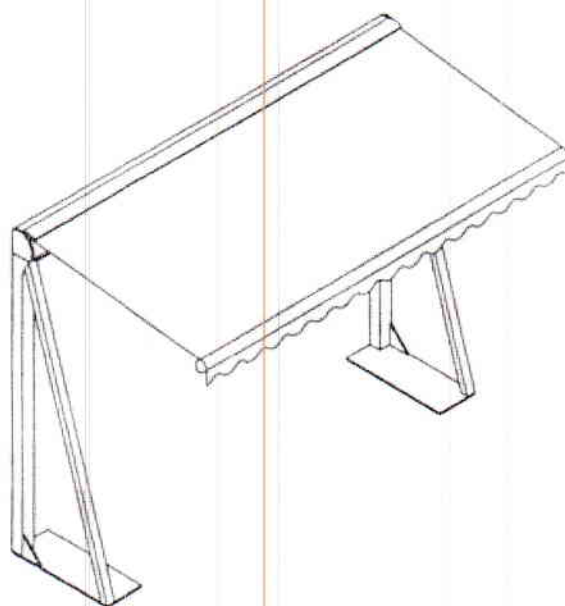

Маркиза двусторонняя с креплением к тяжеловесному основанию

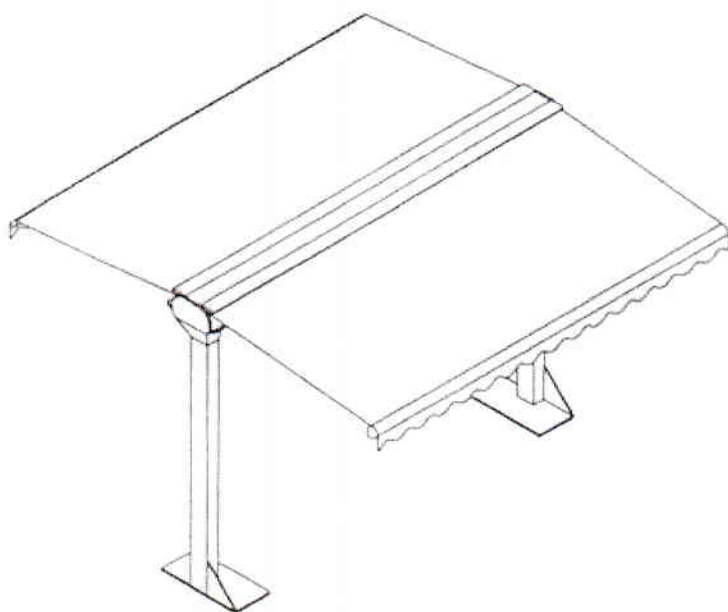

Боковая маркиза

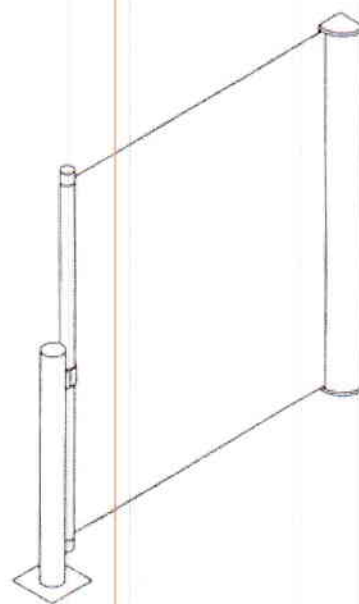

Для обустройства маркиз сезонного (летнего) кафе рекомендуется использовать материалы пастельных тонов.

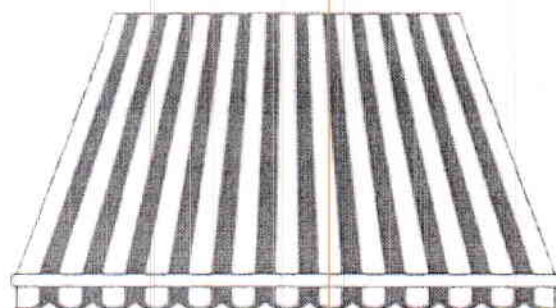
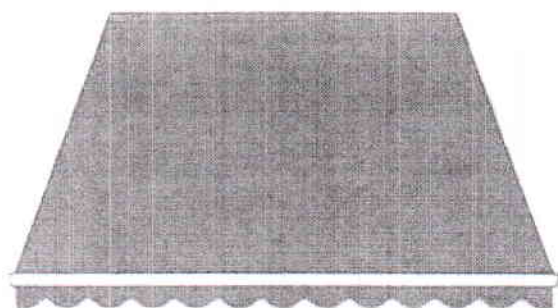

S6020-Y90R 

S1580-Y90R 

S1070-Y70R 

S0580-Y30R 

S0530-Y20R

S2502-Y

S0540-Y

S3050-G70Y 

S4020-G50Y 

S5040-B90G 

S6010-G10Y 

S5040-B10G 

S1002-G

S6500-N 

Приведены номера цветов палитры
NCS Beckers Color system

К пункту 3.12.1

При организации летних кафе допускается применение пергольных маркиз. Установка пергольных маркиз производится без их закрепления к фасаду для обеспечения сохранности архитектурных элементов.

Шаг стоек пергольных маркиз должен соответствовать расстоянию между центральными осями простенков окон первого этажа, либо быть кратным этому расстоянию (но не более 6 м). Цвет стоек и материал пергольных маркиз должен соответствовать колористике здания.

Нависание боковых и торцевых поверхностей пергольной маркизы не должно превышать 0,5 м.

На боковых поверхностях пергольных маркиз допускается размещение вывесок в виде трафаретной печати на материале пергольных маркиз с высотой буквенных символов не более 0,2 м, художественных элементов не более 0,3 м.

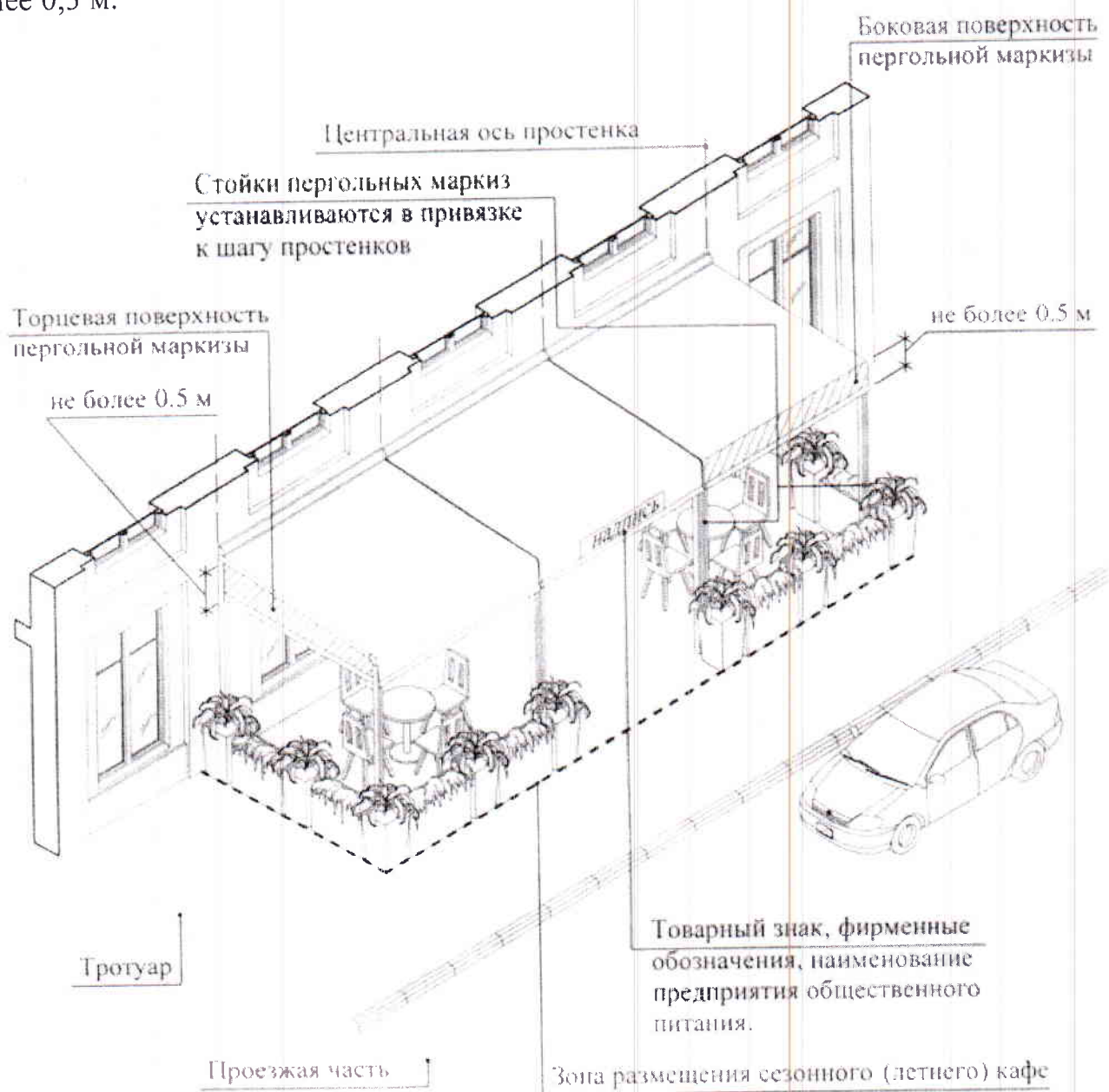

К пункту 3.12.2

Установка пергольных маркиз не допускается в случае, если ее конструкции частично или полностью перекрывают архитектурные элементы фасада (фронтоны, пилястры, капители, карнизы, фриз и др.).

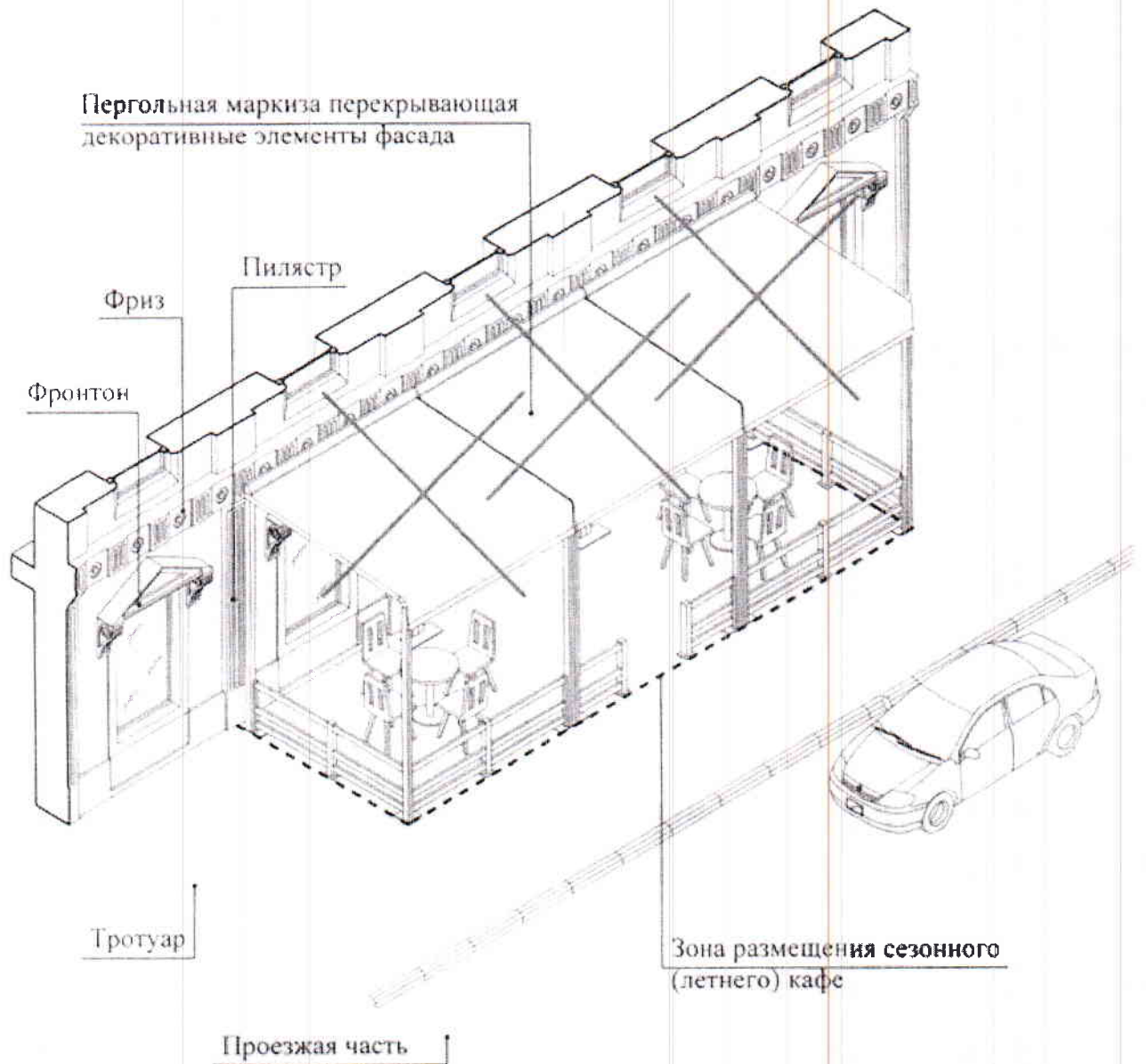

К пункту 3.13

Декоративные ограждения, используемые при обустройстве сезонного (летнего) кафе, размещаются в одну линию в границах места размещения.

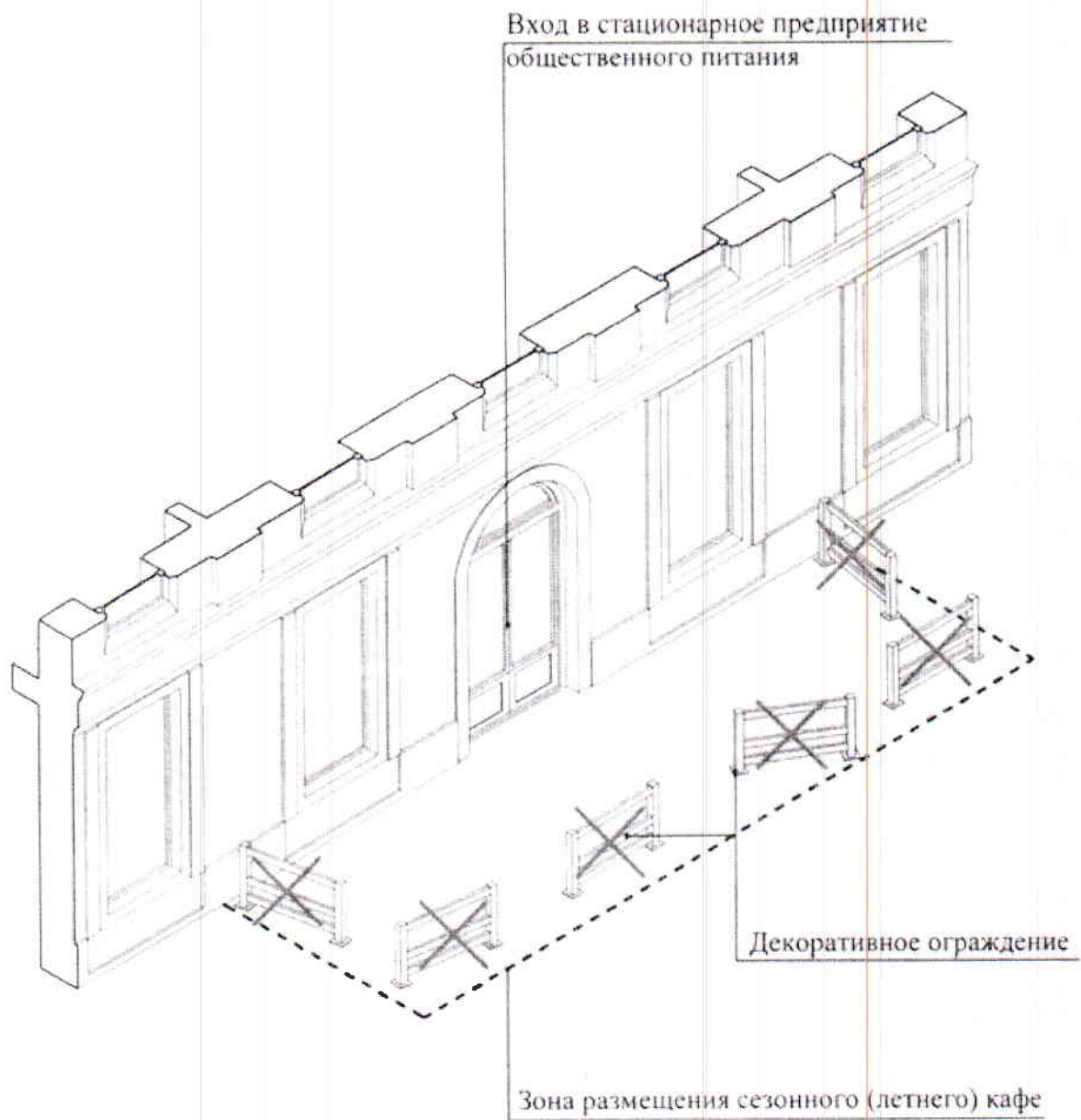

К пункту 3.13.1

Высота декоративных ограждений, используемых при обустройстве сезонного (летнего) кафе, не может быть менее 0,6 м и превышать 0,9 м.

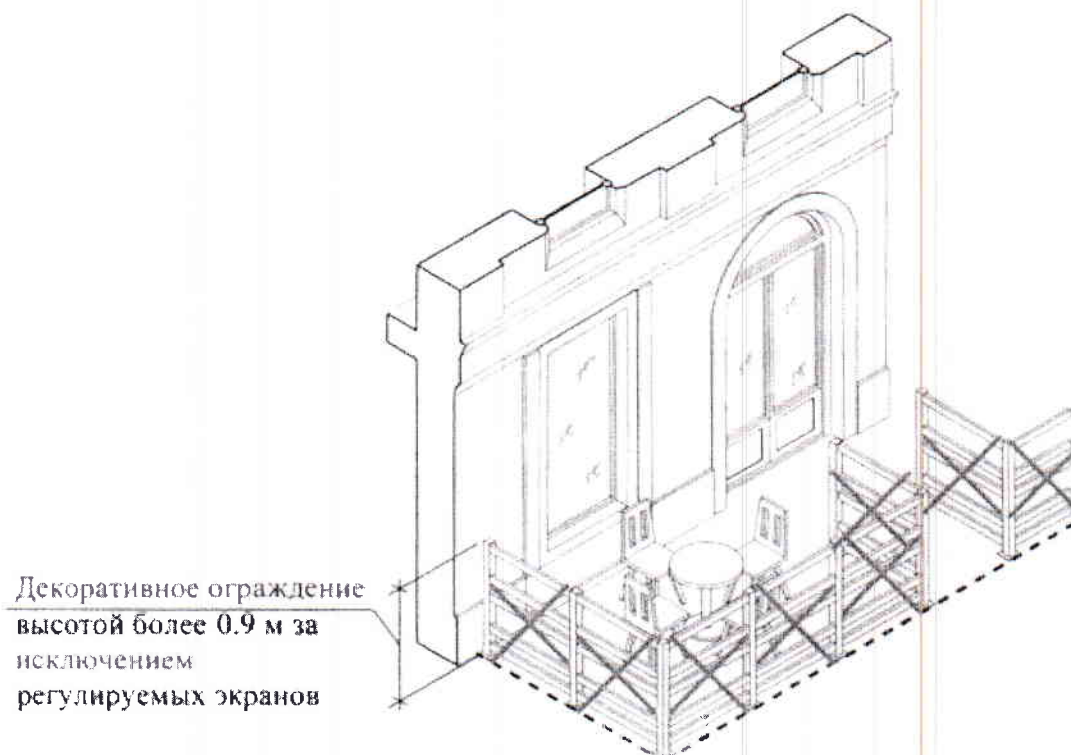
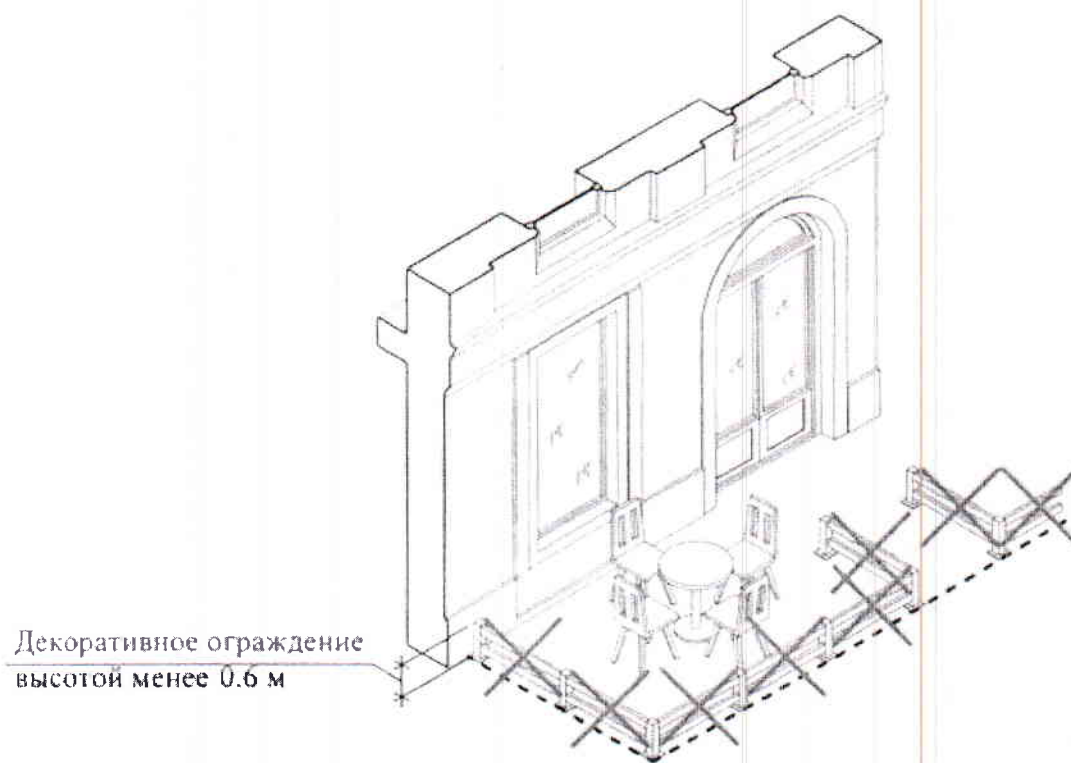

К пункту 3.13.2

При обустройстве сезонного (летнего) кафе допускается использование раздвижных, складных декоративных ограждений высотой в собранном (складном) состоянии не более 0,9 м и в разобранном - 1,80 м.

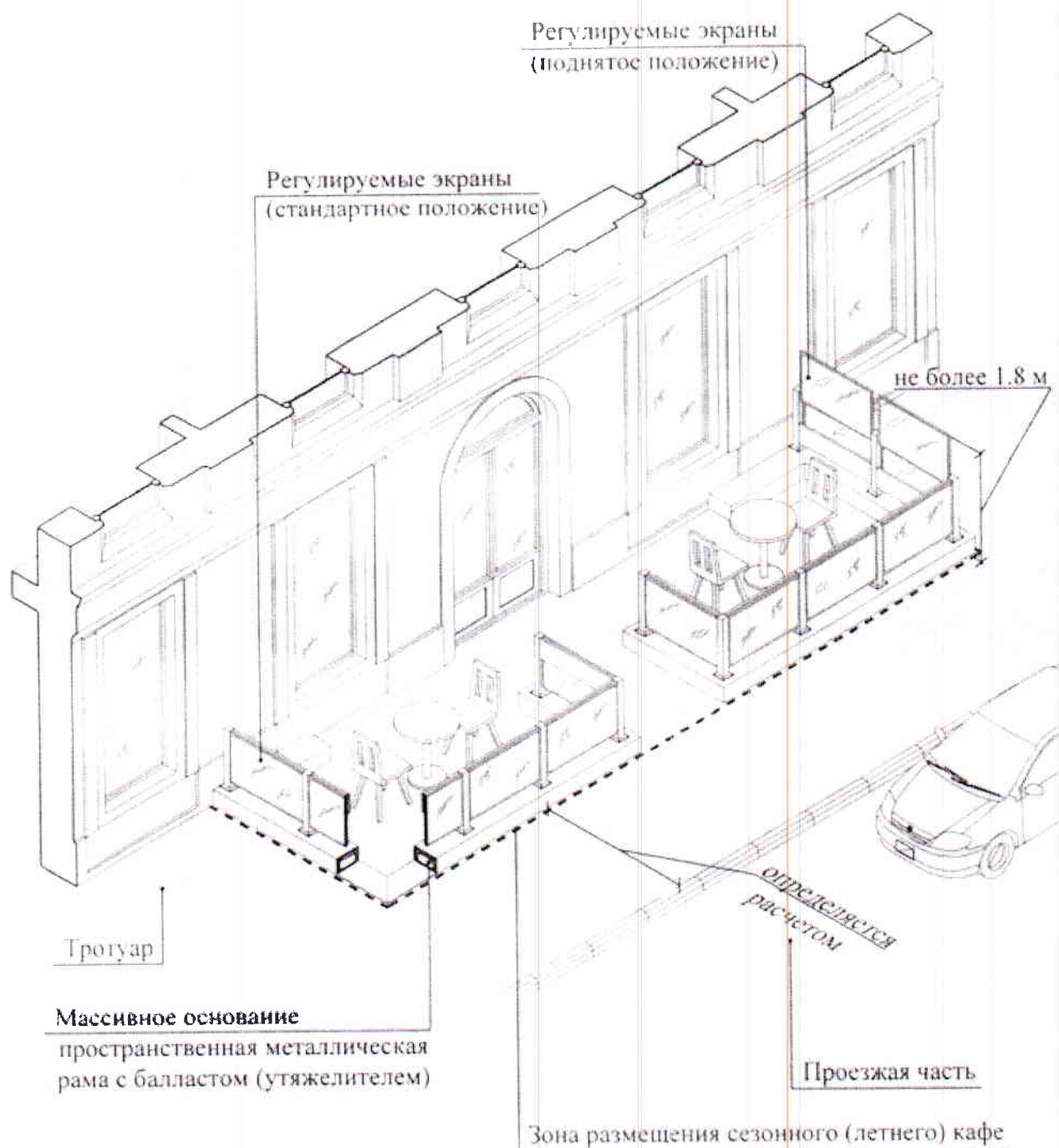

К пункту 3.13.3

Конструкции ограждения должны быть выполнены из жестких секций, скрепленных между собой элементами, обеспечивающими их устойчивость.

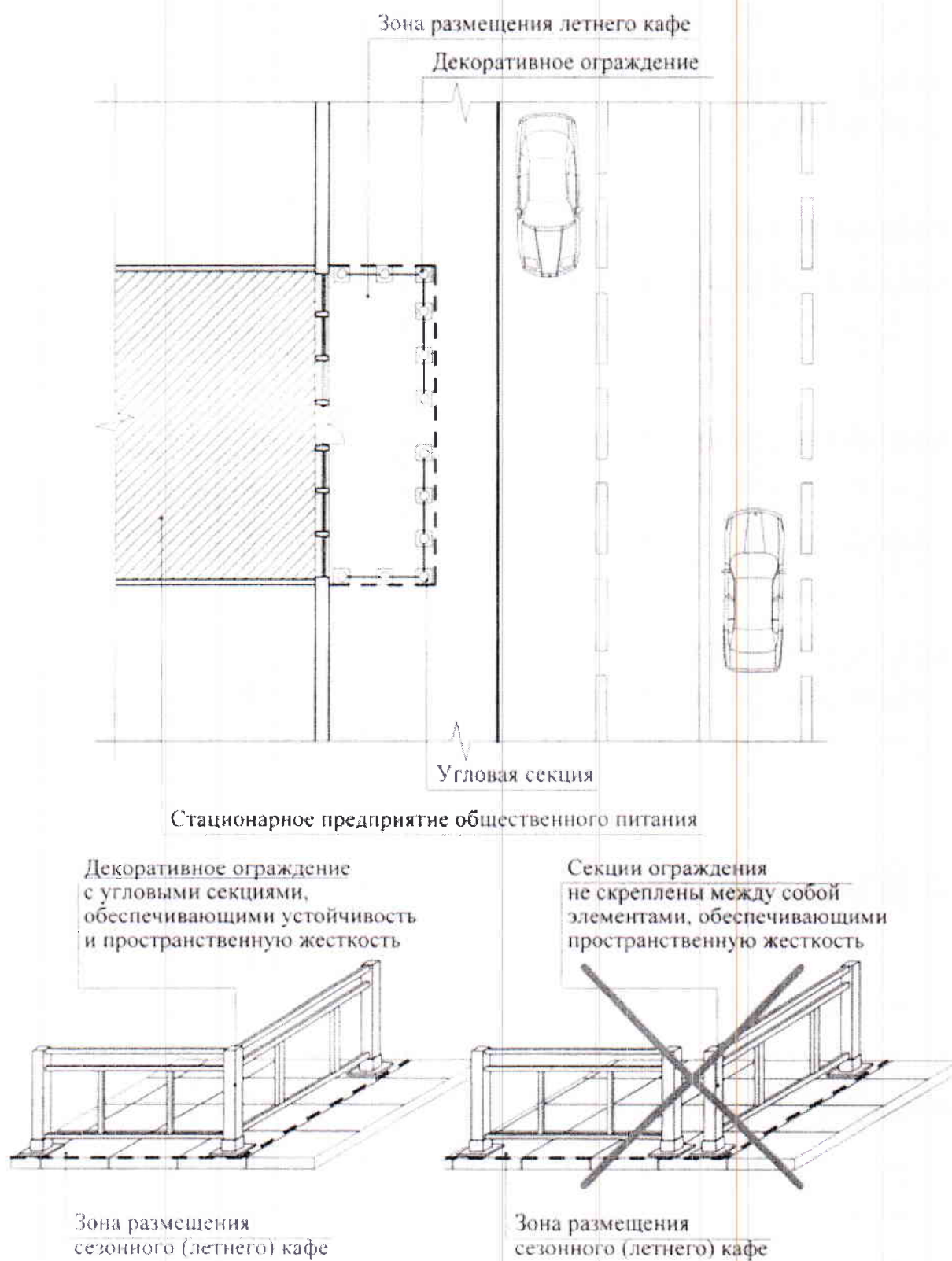

К пункту 3.13.4

Не допускается использование глухих конструкций, а также инвентарных металлических ограждений.



К пункту 3.14

Элементы вертикального и контейнерного озеленения должны быть устойчивыми.

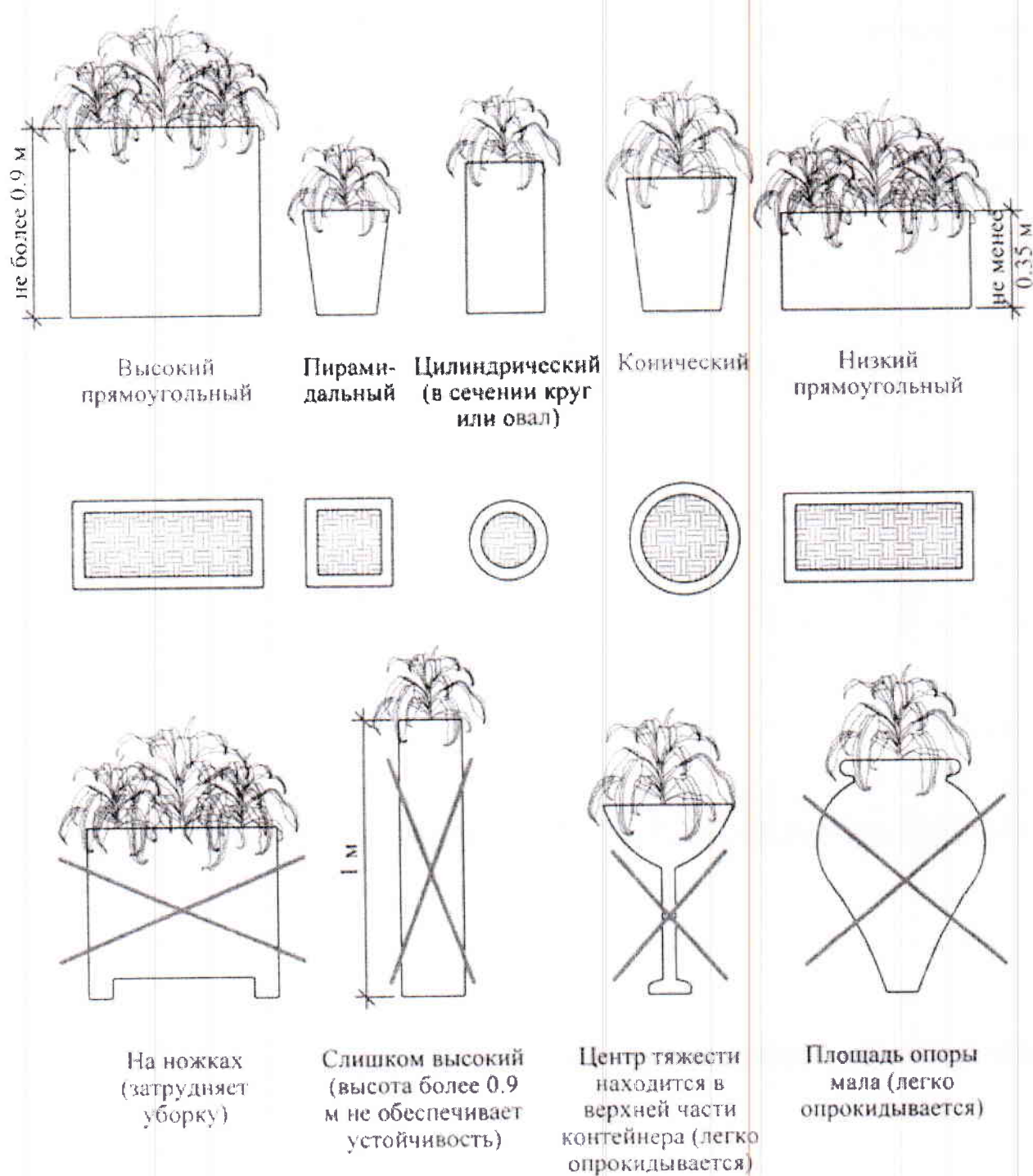

К пункту 3.14.2

Использование контейнеров для озеленения со сливными отверстиями не допускается.

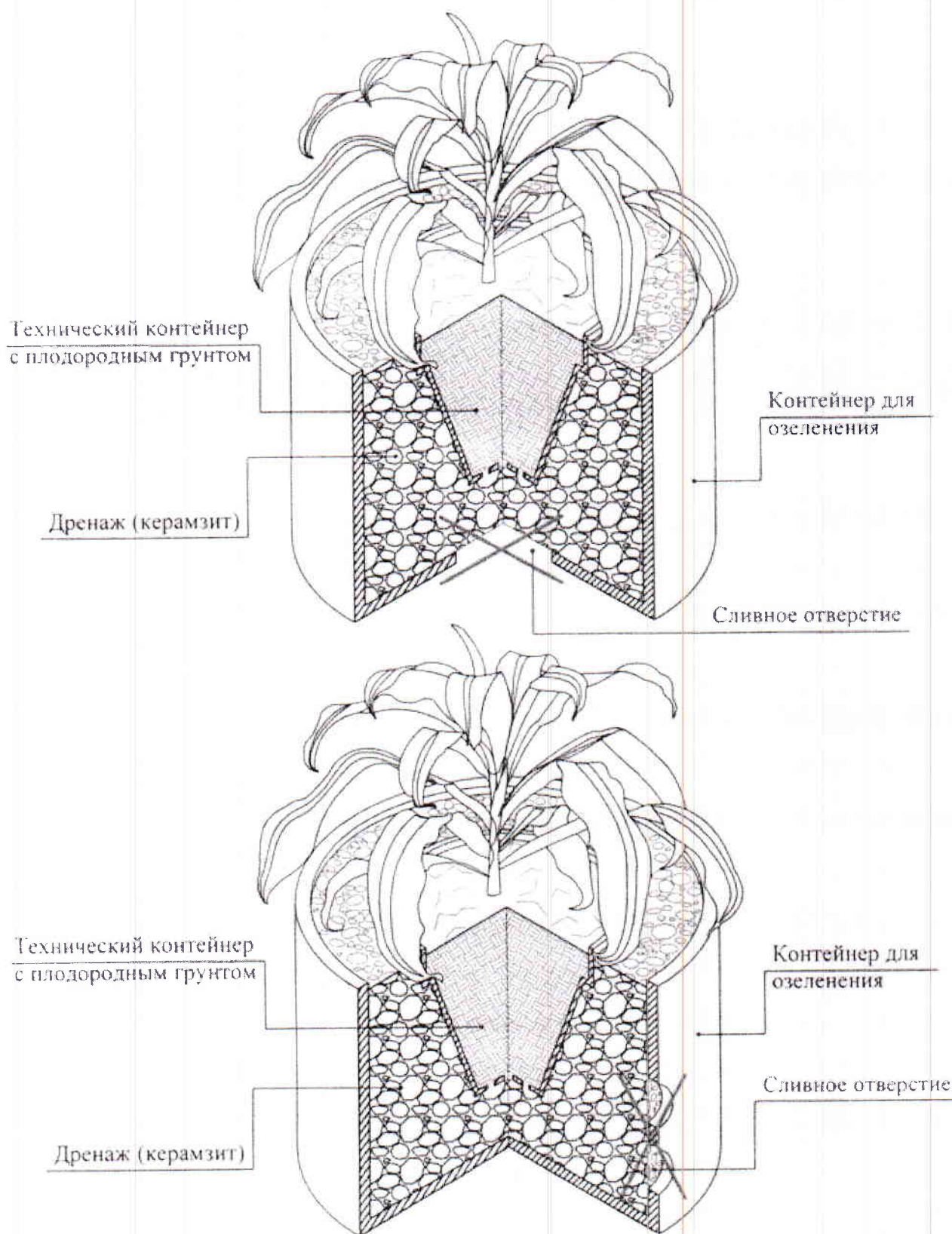

К пункту 3.14.3

Для организации озеленения допускается использование подвесных контейнеров, в том числе путем их размещения на декоративных ограждениях.

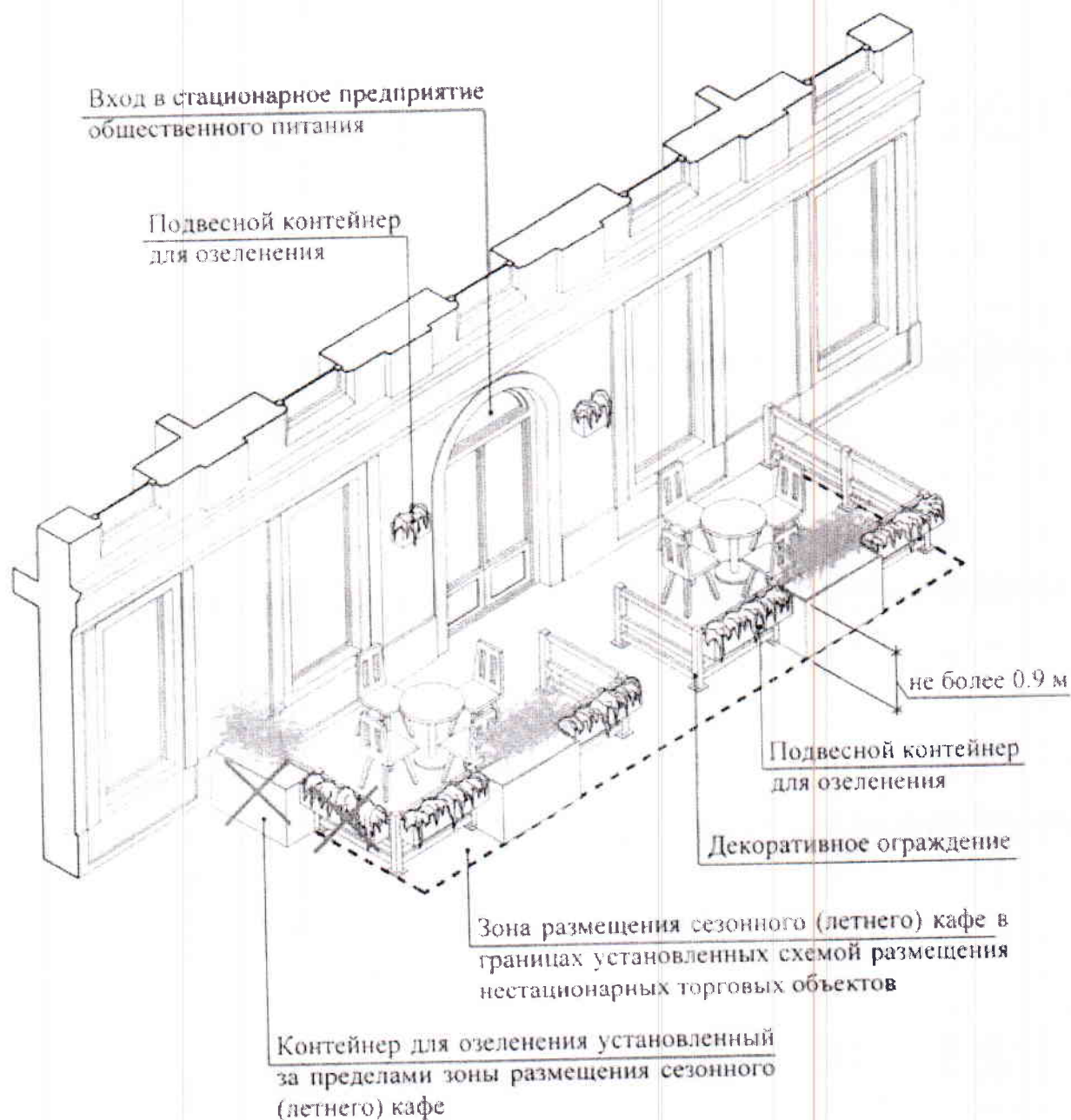

К пункту 3.15

Высота шпалер, используемых при обустройстве сезонного (летнего) кафе, не должна превышать 1,5 м.

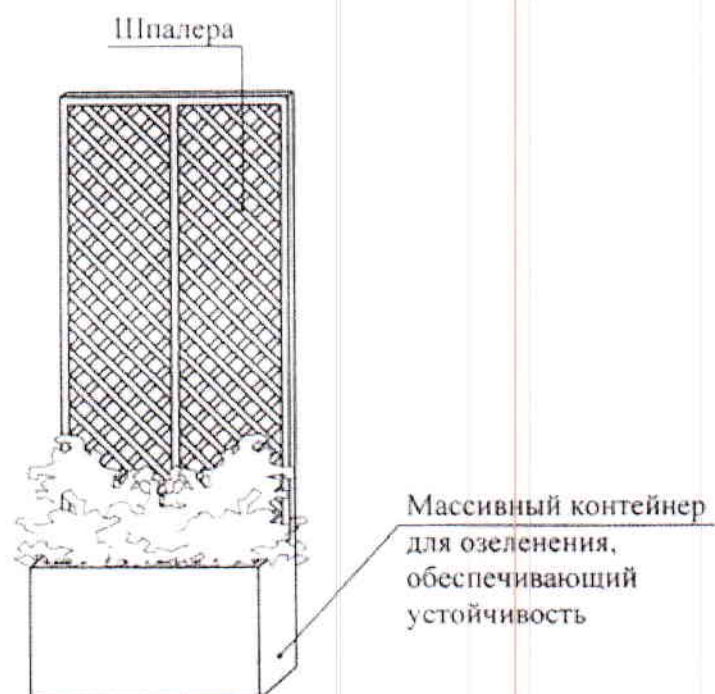
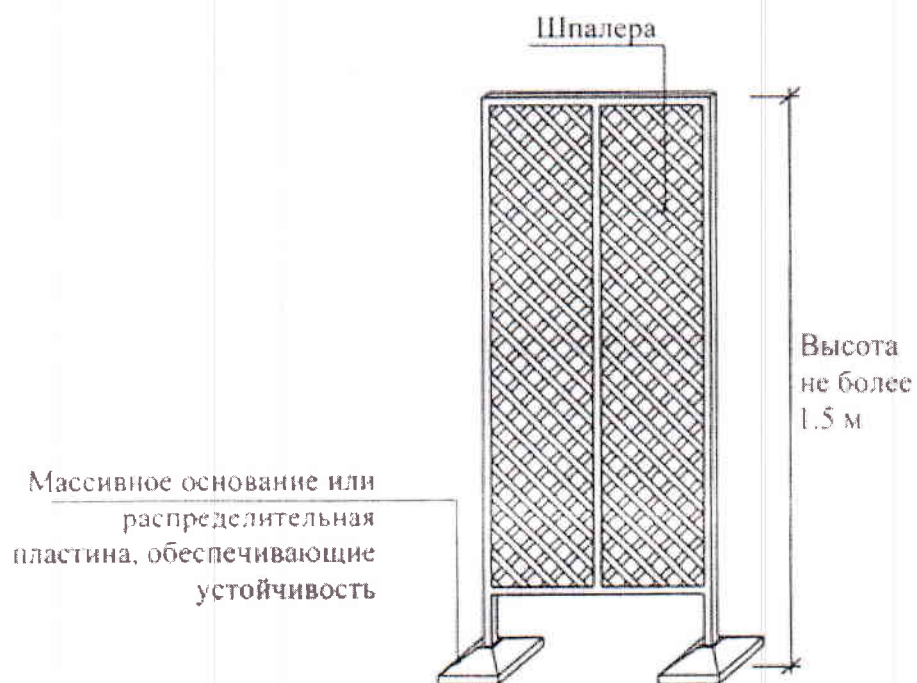

К пункту 3.16

Для обеспечения устойчивости элементов оборудования при устройстве сезонного (летнего) кафе допускается организация технологического настила высотой не более 0,45 м от отметки тротуара до верхней отметки пола технологического настила.

Цвет технологического настила должен соответствовать цвету покрытия тротуара.

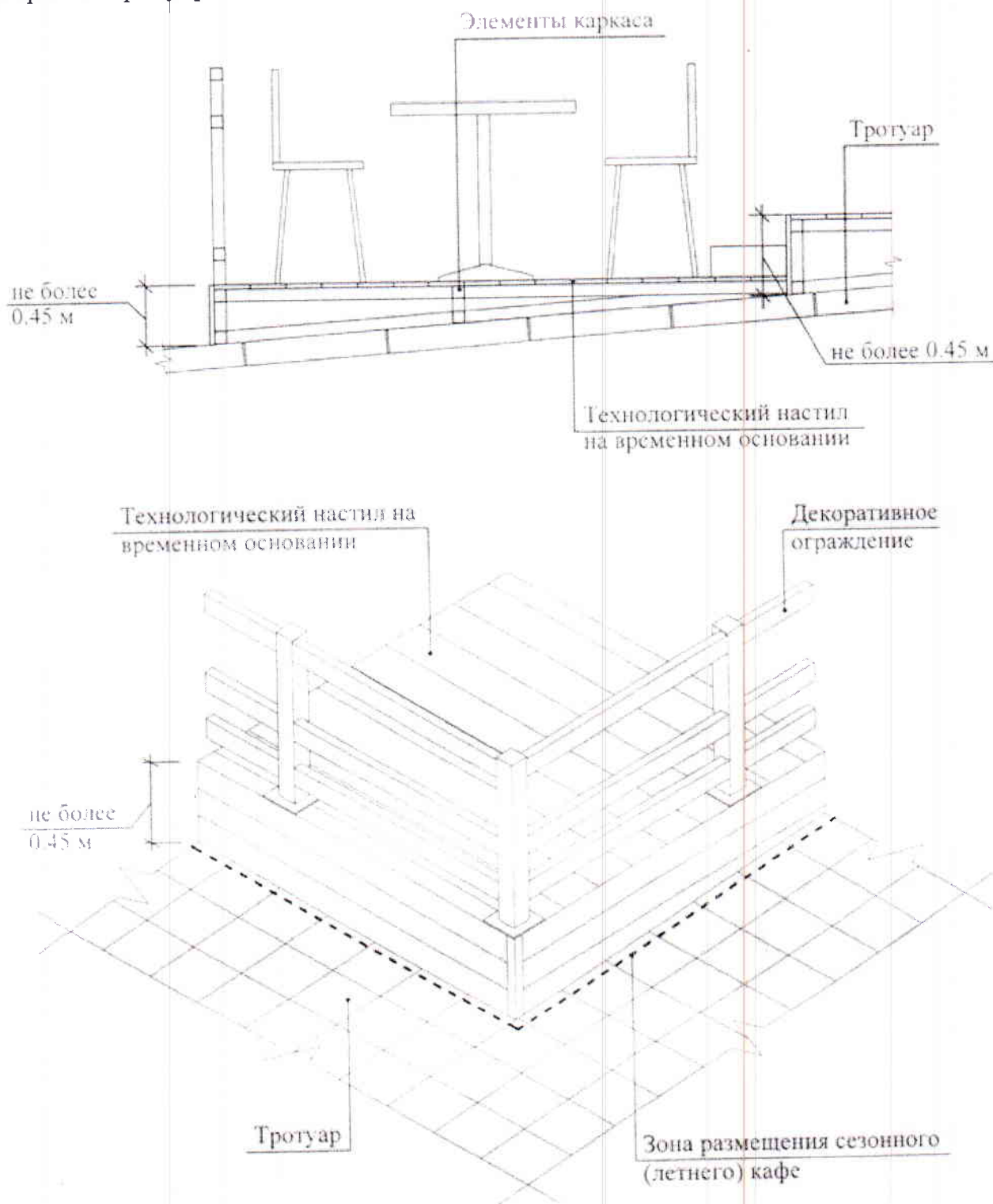

К пункту 3.16.1

Технологические настилы устраиваются на территории, имеющей уклон более 3% включительно, для целей ее выравнивания.

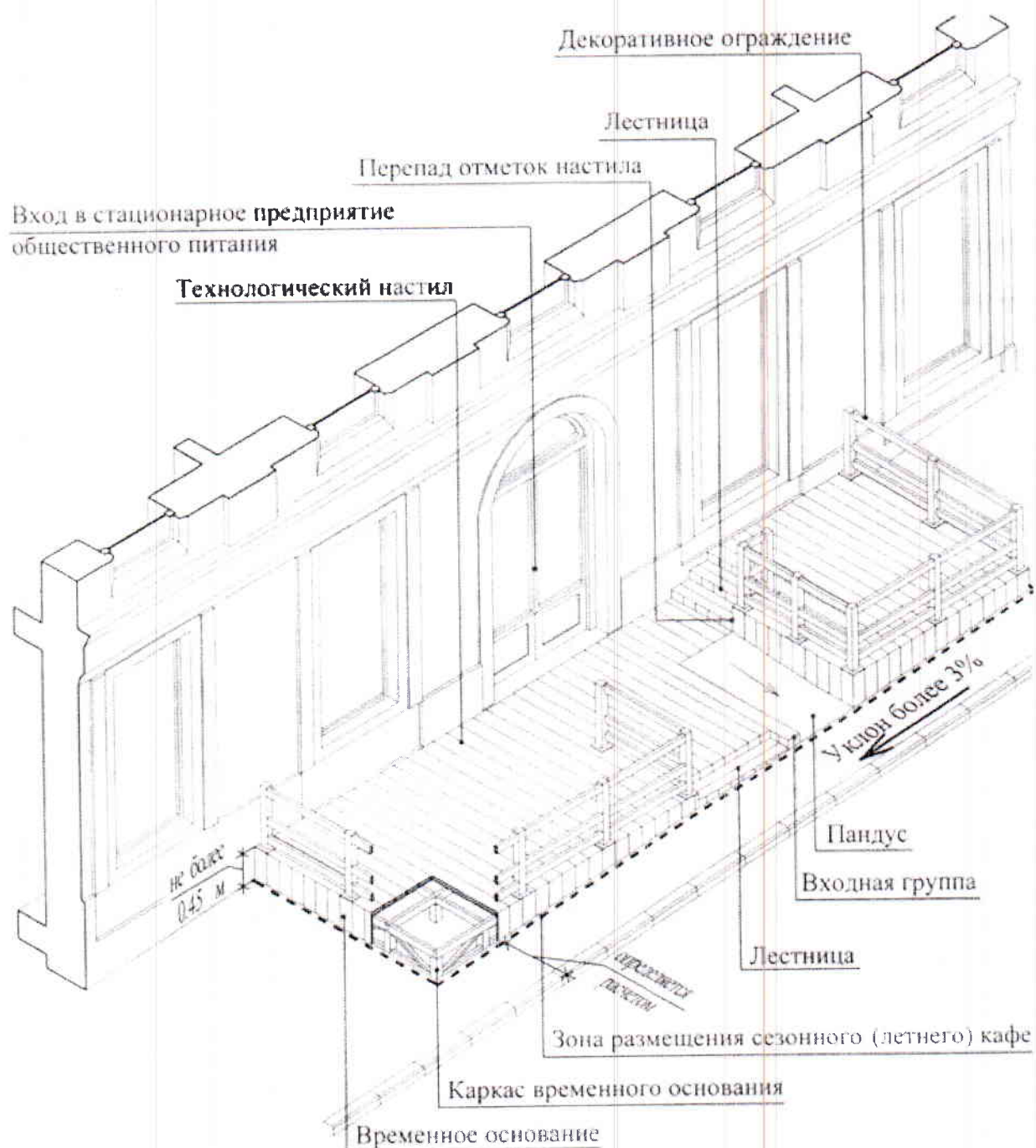

К пункту 3.16.2

Устройство технологических настилов при уклоне поверхности менее 3 процентов допускается в следующих случаях:

- в целях изоляции элементов крепления и элементов оборудования;
 - для прокладки сетей электроснабжения в соответствии с требованиями пожарной безопасности;
 - для организации ливнестока с поверхности тротуара;
 - размещения сезонного кафе над озелененными грунтовыми (незапечатанными) поверхностями, над травяным покровом/газоном
- допускается только при условии организации технологического настила.

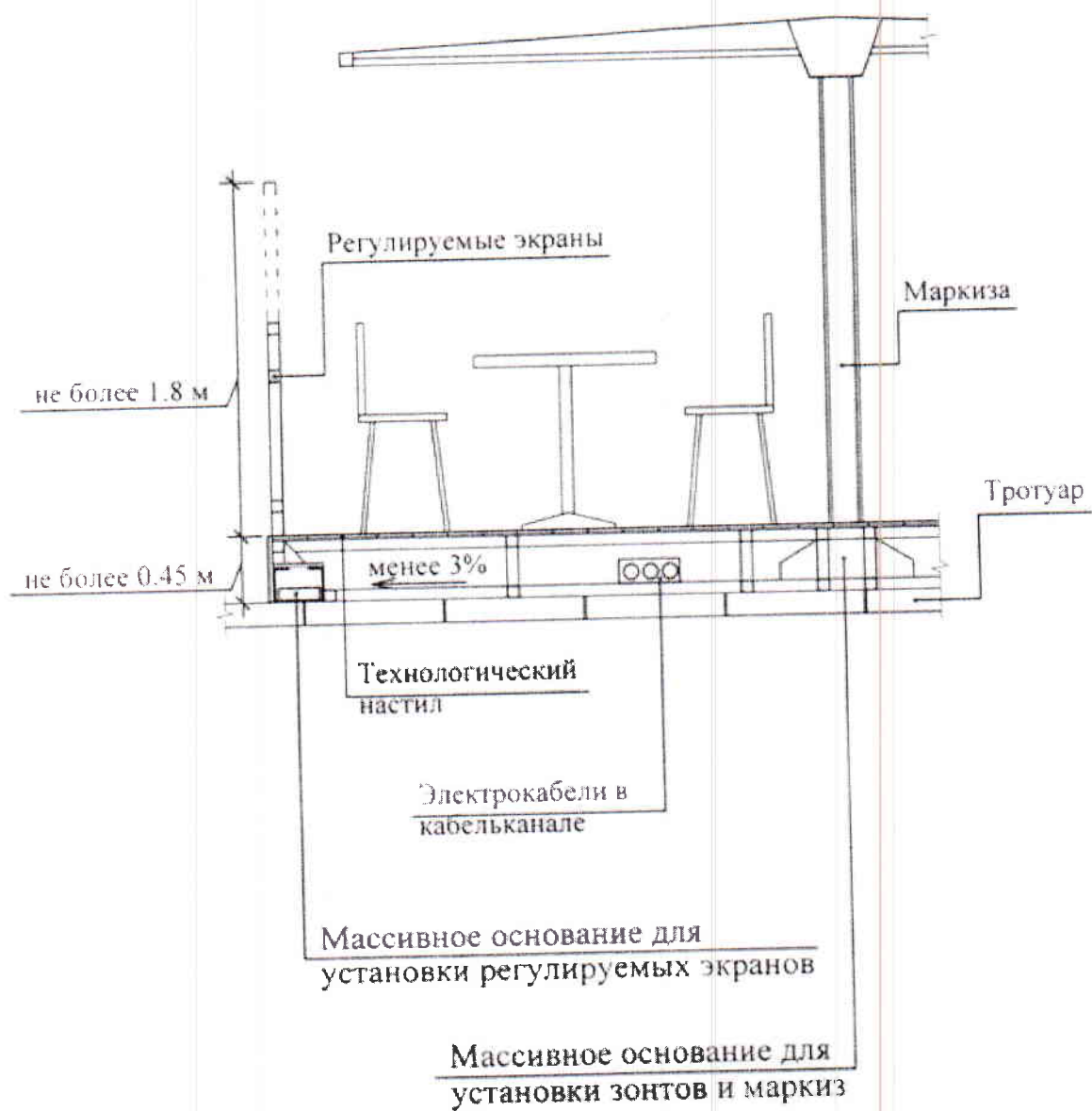

К пункту 3.16.3

Вне зависимости от угла наклона поверхности, на которой размещается сезонное кафе, осуществляется устройство технологического настила в границах места размещения сезонного кафе (разрушенное асфальтобетонное покрытие или покрытие тротуарной плиткой, наличие трещин, выбоин и иных повреждений и в случае размещения сезонного кафе над грунтовыми (незапечатанными) поверхностями и над травяным покровом/газоном.).

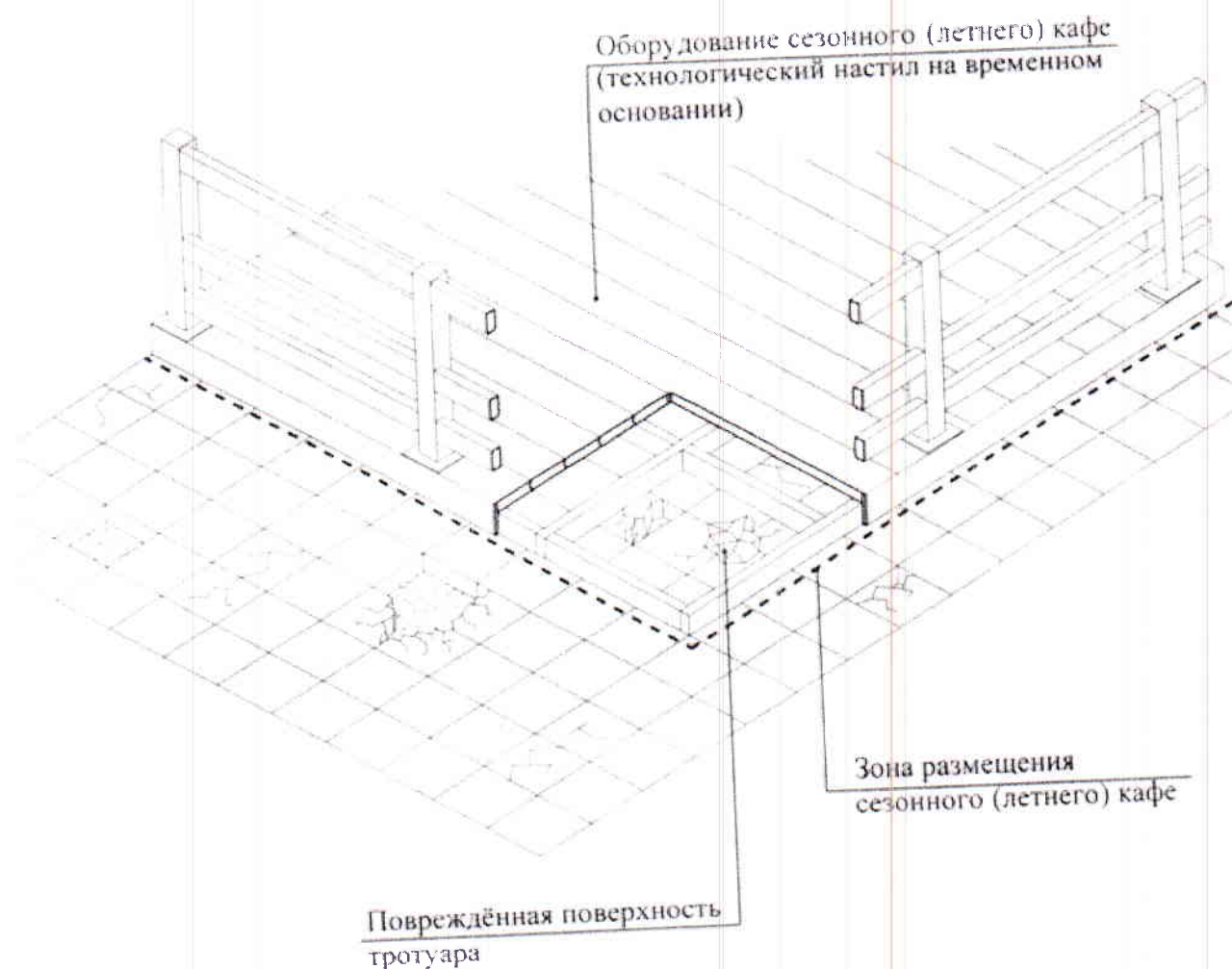

К пунктам 3.16.4, 3.16.5

Лестничные сходы с технологического настила устраиваются в границах места размещения сезонного (летнего) кафе. Ширина лестниц должна быть не менее 0,9 м.

Доступ маломобильных групп населения на технологический настил обеспечивается путем применения пандусов с максимальным уклоном 5 процентов.

Допускается использование конструкций съемных пандусов.

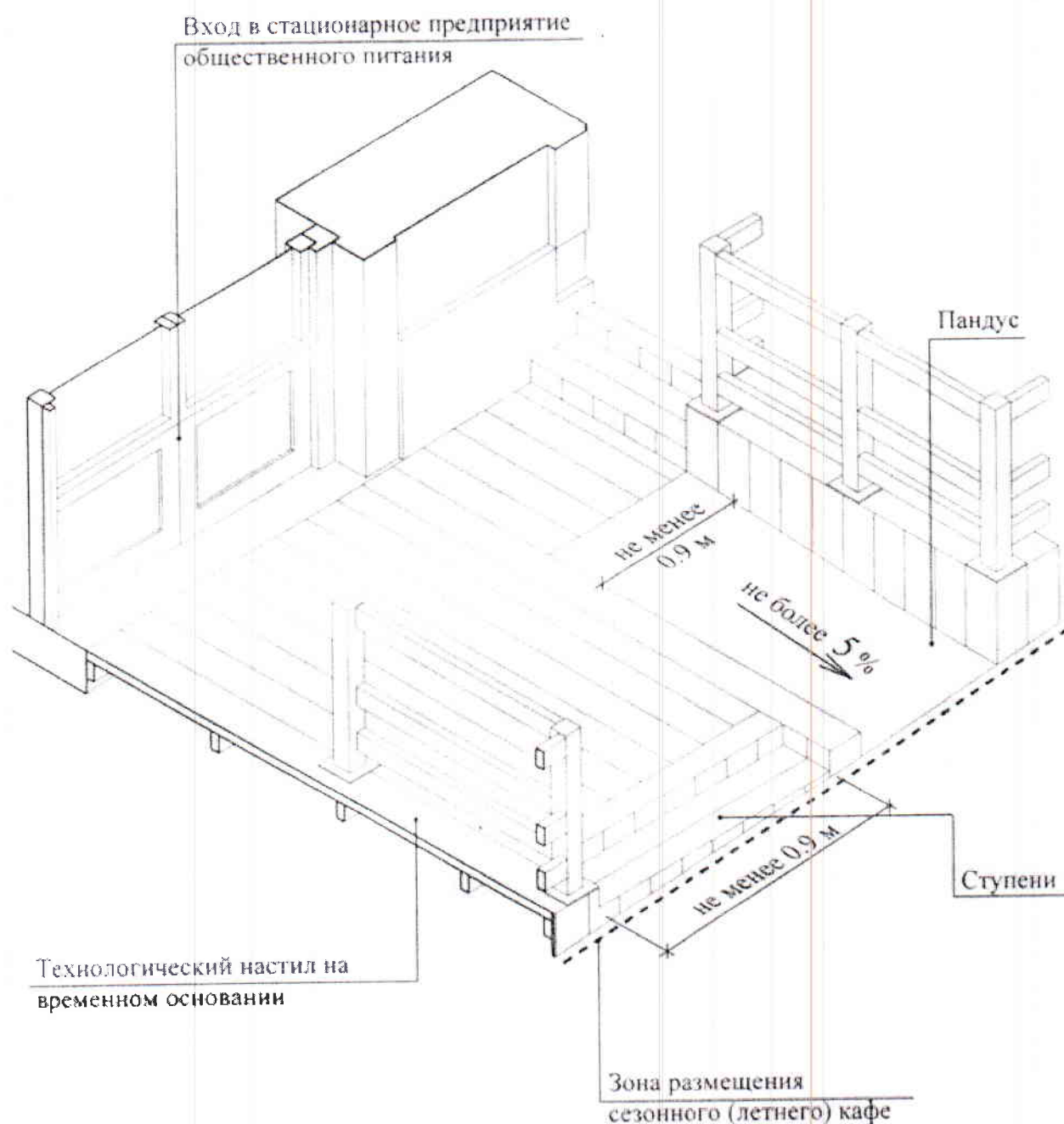

К пункту 3.19

Не допускается использование элементов оборудования для размещения рекламных и информационных конструкций, не относящихся к деятельности сезонного (летнего) кафе.

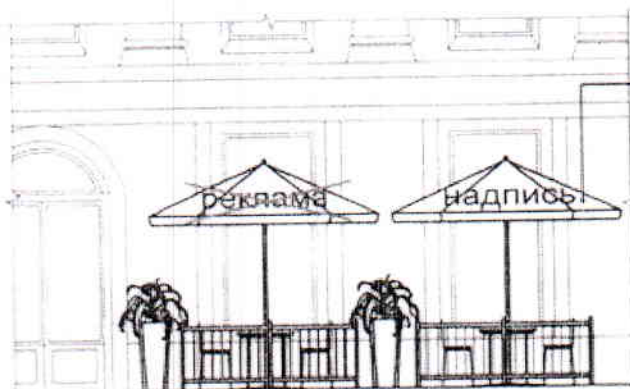
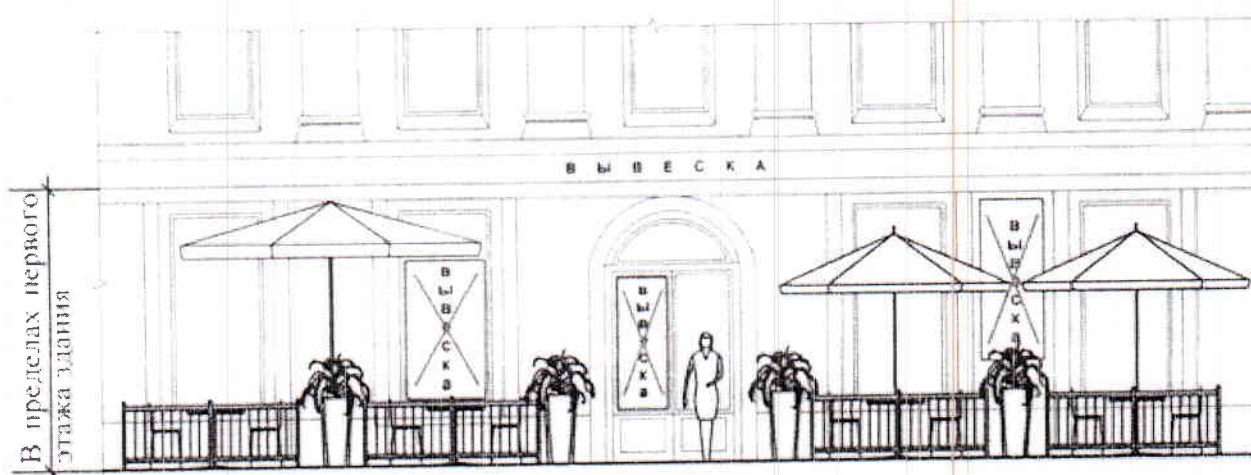

Товарный знак, фирменные обозначения, наименование предприятия общественного питания. Высота текста - не более 0.2 м, товарного знака - 0.3 м.



НАДПИСЬ

не более 0.2 м



не более 0.3 м